京城日報 朝刊
京城府中區太平通一丁目三十一番地
發行所 合名會社 京城日報社

決戰臨時議會けふ閉院式

議案全部成立す 兩院掉尾の協力發揮

【東京電話】戰ふ決戰議會は敢闘裡に最終日を迎へ、政府側も議員側も文字通り協力一致審議に當つた甲斐あつて政府提出の案件は全部衆議院を午前に通過、これを受繼いだ貴族院では十八日午前十時早くも本會議を開き、夜に入つて全議案を可決し、今十九日閉院式を迎へることになつた、かくして一億一心敢闘の意志が帝國議會を通じて全世界に闡明されたのである

米英擊摧一億敢闘 決議案 滿場一致で可決 衆議院本會議

【東京電話】十八日の衆議院本會議は午後一時七分開會直ちに米英擊碎一億敢闘決議案を上程、永井柳太郎氏(石川)萬雷の拍手を浴びて登壇、まづ決議案を朗讀ののち趣旨辯明に入る、必勝完遂議會の最終日に相應しく議席は一人の缺席者もなく傍聽席また滿員の盛況で、日本民族の血を沸らして烈々たる氣魄全議場を壓する

永井氏は『故山本元帥が戰前友に宛てた書翰には(日米開戰に至らばわが目指す所はグワムに非ず、フィリッピンに非ず、またハワイにあらず、實に首都ワシントンにおける白堊館の盟なり)とあつた』と述べれば滿場の拍手しばし止まず、永井氏勝利を確信し一億敢闘、聖慮を安んじ奉るべしと熱辯をこめ約三十五分にわたる趣旨辯明の演說を終る

かくて總員起立拍手裡に同決議案を可決、これに應へて東條首相別項の如く斷乎たる決意を闡明、ついで森下國雄氏(栃木)より赤尾敏氏に對する懲罰事案につき緊急動議を提出、これを採決して同四十五分祕密會に入る

六時三分再開、岡田議長より臨時議會終了につき挨拶あつたのち同五分散會

米英擊摧一億敢闘決議

曠古不屈の皇猷に準由し八紘爲宇の皇謨を具現して東亞に於ける米英多年の侵略を排除し十億の民生をして各々そのところを得しめ進んで世界を國際正義の上に再建し人類共榮の理想を達成するは實に皇國の使命なり

斯の歷史的重大時に際し帝國はその大東亞に於ける地位と責任とにかんがみその總力を結集して戰爭目的に邁進し同時にますます獨伊をはじめ與邦諸國との協調を緊密にし東亞相扶け相應じもつて曠古の大業を完遂せざるべからず、開戰以來皇軍熱烈の戰鬪赫々の戰果は史上未だかつてその比を見ざるところなりしかれど敵米英も亦よく運敗の陣容を更めその生產力を恃み猛烈なる反攻を企圖し今や戰局は正に苛烈なる連續決戰の樣相を呈するに至れり、吾等は終局の完勝を確信しこの際各職域において一億國民渾然一體勃々たる敢闘の大精神を發揚し速かに暴戾非道の敵米英を擊摧して大東亞共榮圈を確立しもつて叡慮を安んじ奉り戰歿將兵殉國の英靈を自慰しその忠魂に酬いむことを誓ふ 右決議す

全議案成立 貴族院本會議

【東京電話】午後の貴族院本會議は五時五分再開、追加豫算案、特別會計追加豫算案、豫算外國庫負擔となるべき契約をなすを要する件をまづ可決、次いで改正法律案二件

一、朝鮮における米穀の生產を確保するための補給金および企業の整備に要する經費の財源に充つるため公債發行に關する法律案

外一件の三案を可決して休憩、午後七時五分再開、佐々木副議長より十七日逝去せる佐藤三吉議員に對し院議をもつて弔詞を奉りたき旨諮り異議なく決定、日程に入り

一、企業整備資金措置法案(政府提出、衆議院送附)

一、國民更生金庫法中改正法律案(同)

を一括上程、大河內委員長報告通り全會一致可決成立、ここに政府提出の全法案および全豫算案を政府原案通り可決、午後七時四十六分散會、三日間にわたる短期決戰議會を閉ぢた

補給金の八割を貯金へ 食糧增產委員會で 水田局長答辯

【東京電話】十八日の貴族院食糧增產委員會は午後二時廿六分再開、八條隆正子(研究)

朝鮮食糧營團ならびに產業物資營團設立の事情如何

問題に對し田中政務總監より別項如く說明あり、裏松友光子(研究)

米價引上げにより農村にインフレ傾向を來す惧れなきや

水田朝鮮總督府財務局長 今回の補給金は價格引上により生產阻害とならない限度において貯金せしめる、少くとも八十%位は貯金せしめる積りである

かくして三法案とも全員一致可決同四時四十七分散會した

六勅令案決定 院內閣議開く

【東京電話】正午より院內に閣議開會、東條首相以下全閣僚出席、當面の問題につき種々意見の交換を行ひ、中央航空研究所官制中改正の件外六勅令案を決定して午後零時半散會

閣議決定事項 一、朝鮮石炭配給統制令制定制令案 一、朝鮮總督府官制中改正の件

◇濱口秀孝氏(織物協會專務理事)十八日朝京都へ、月末歸城豫定

陸海軍會計法委員會

【東京電話】十八日の貴族院陸海軍會計法改正案委員會は午後三時開會

一、昭和十八年法律第九號中改正法律案(政府提出衆議院送附)

を附託して谷口大藏次官の說明あつて議事に入り秋本季朝子(研究)大河內輝耕子(研究)白根竹介氏より討議採決の結果全會一致可決同四時五分散會した

斷乎米英擊滅せん 首相 不拔の決意を披瀝

【東京電話】衆議院は決戰下全世界の視聽を集めて開會された今次第八十二臨時議會の重大使命に應へ戰時的運營をもつて米英擊滅、大東亞決戰の根基たる企業整備、主要食糧增產など時局緊急の豫算案三件、法律案八件に對し協贊を加へ十七日をもつて全議案を議了し貴族院に送付したが特に衆議院は會期劈頭決戰的苛烈なる戰局の新段階に對處し一億國民の盛り上る熱烈たる敢闘の熱意を議會を通じて全世界に闡明するため、米英擊摧一億敢闘決議案(前田米藏氏ほか八十名提出)を午後一時より開會された本會議に上程、可決したがこれに對し政府を代表して東條首相兼陸相より

只今可決と相成つた決議の趣旨については政府も全く同感である、政府は決議の趣旨を體していよいよ全力を傾注して戰力の增强、皇國一體々制の整備に邁進し米英擊碎を期する所存である

と皇國不拔の決意を披瀝して決議に應へた、かくて故山本元帥、アッツ島玉碎の皇軍將兵の忠魂を無にせぬ一億總進軍の決意はこゝに凝集確立し全世界に對し高らかに皇國必勝の實體を顯示、歷史的な今次議會の掉尾を飾つた

食糧營團指導に 米穀管理所新設 田中總監言明

【東京電話】田中朝鮮總督府政務總監は十八日貴族院食糧增產委員會で八條隆正子(研究)の質問に對し次の如く總督府の機關として米穀管理所を新設、食糧營團の指導に當らしめる旨言明した

從來朝鮮においては米穀會社が當局の指導を受け集荷配給の手傳ひをしてゐたが個々の事情で中央で取まとめる必要を認め食糧營團を設けることゝした、總督府の機關としては米穀管理所を設け同營團の指導に當らせたい、また產業物資營團については內地への協力の必要と內地の迷惑を少くするための兩國から朝鮮米自給自足を目途として本營團を設立することゝした

超重點物資生產に職權特例 貴院豫算委員會で首相言明

【東京電話】東條首相は十八日の貴族院豫算委員會における伍堂卓雄氏(研究)の質疑に對し、近く鐵鋼、石炭、輕金屬の如く超重點物資の生產に對しても職權特例を發動する旨左の如く注目すべき言明を行つた

戰時職權特例については海上輸送力の强化が當面の重要事項と考へすでに木船建造と鋼船建造に發動したが目下鐵、石炭、アルミニウムなどの重要物資についても發動を研究中である

全比島特別大會

【マニラ十八日同盟】十八日午前開催されたカリバピ全比島特別大會は五名の獨立準備委員選定委員を任命したが次いで左の決議を行つた

一、全比島カリバピ特別大會は比島方面陸軍最高指揮官黑田重德中將に對し協力を誓ふ

二、比島軍政監の比島民衆に對する福祉ならびに光榮ある獨立の努力に對し滿腔の謝意を表す

三、全比島カリバピ特別大會は中央行政府に對する積極的協力を誓ふ

敵艦船九隻を屠る ルンガ沖航空戰 海鷲、輸送船團强襲

大本營發表(六月十八日十五時三十分) 帝國海軍航空部隊は六月十六日戰爆連合の大編隊をもつてガダルカナル島ルンガ沖敵輸送船團を强襲せり、本日までに判明せる戰果左の如し

輸送船 大型四隻擊沈 同 中型二隻擊沈 同 小型一隻擊沈 同 大型一隻中破 驅逐艦一隻擊沈 飛行機 卅二機以上擊墜 我方の損害未歸還卅機

【註】本戰鬪をルンガ沖航空戰と呼稱す

勇猛、體當りの戰法 敵南方基地補給路に大脅威

【東京電話】南溟の空に不屈の激闘を續けるわが海軍航空部隊は六月十六日午後ガダルカナル島ルンガ沖の敵輸送船團を强襲し、去る一月廿九、卅日のレンネル島沖海戰以來の大戰果を擧げた、すなはち擊沈せる輸送船大型四隻、中型二隻、小型一隻、驅逐艦一隻、中破一隻、擊墜敵機卅二機以上の戰果を擧げた

この日わが海鷲は敵大輸送船團を護衛せんとする敵の企圖を徹底的に粉碎せんと敵基地目指して殺到した、早くも敵は戰鬪機百數機以上をもつて上空哨戒にあたらせわれを邀擊せんとする態勢をとつてゐた、この戰法は去る十二日のルッセル島邀擊の際にも敵がとつた戰術であるが、たゞ敵殲滅の闘志に燃えるわが海鷲群は前回と同樣敵のガッチリ構へる戰鬪機網の眞只中へ機體火の塊りとなつて突入した、ここに彼我航空機群二百機以上が入り亂れての大空中戰となり、戰鬪機群は大巴戰を展開しその卅二機以上を擊墜した

この間わが爆擊機群は海上、地上よりの猛烈なる砲火を冒し悠々敵艦船に肉薄猛爆を敢行し、またたく間に七隻の大型、中型、小型の輸送船を擊沈または中破し、驅逐艦一隻を擊沈のみならず、わが艦爆部隊は體當りを加へて轟沈せしめたのである、しかしてこの航空戰においてわが方は卅機の尊き未歸還機を出した、かくの如き損害は昨年十月廿六日の南太平洋海戰以來のことであり、しかも今次は輸送船團攻擊が大部分であり大型、中型の具體的なトン數は未だ明かでないが、大型は八千トン以上、小型は三千トン以上、中型は五千トン位と見れば一擧に五萬三千トンの輸送船を擊沈破したことになり、これに兵員、兵器、資材を搭載してゐることは必至であるから敵に與へた打擊は甚大なるものがある

荒鷲ニューギニヤを連爆

【リスボン十八日同盟】メルボルン來電＝西南太平洋反樞軸軍司令部は日本軍航空部隊が前二日引續き十六日またもニューギニヤ島のベダルナを大擧爆擊した旨十八日發表した

モレスビー猛襲

【ブエノスアイレス十七日同盟】メルボルン來電＝反樞軸軍司令部は日本軍航空部隊が十六日夕刻ポート・モレスビーを爆擊した旨發表した

グルー、長期戰を警告

【ブエノスアイレス十七日同盟】ニューヨーク來電＝前駐日大使グルーは十七日インデアナにおける演說において日本の戰力增强を指摘し、アメリカ國民に長期戰の覺悟を促して次の通り述べたといはれる

日本に對してその掌中に收めた莫大な資源と占領地域を充分に活用し得る餘裕を與へるにおいては、日本の戰力は米英のいづれをも凌駕するに至るであらう アメリカ國民は多難かつ長期におよぶ戰鬪に耐へる覺悟を養はねばならぬ、日本の指導者はアメリカ打倒のためには必要とあれば百年戰爭をもいとはぬ態勢を整へてゐる

難航を豫想 北阿傀儡政權 全體會議開く

【リスボン十七日同盟】フランス裏切り分子がいはゆる解放委員會の組織にも拘らず依然フランス統帥組織の問題を繞つて內部抗爭をつづけてゐたが、米英兩國代表の干涉で十七日はじめて全體會議を開催した、アルジェー來電によれば、會議後次の公報が發表されたと傳へられる

フランス國民解放委員會はジロー將軍司令のもとにはじめて全體會議を開催、各委員は各省の運營を保障し、緊急解決を要する諸懸案の處理に關する實行方法について意見一致した

委員會がはじめて全體會議を開催したのについて米英兩國の傀儡機關は新政權產みの惱みが片付いたと有頂天になつてゐるが、フランス叛軍の改組に關するド・ゴールとジローとの對立は極めて深刻で委員會の前途に依然難航を豫想される

白堊館で城下の盟 元帥の屍を越えて進擊せん 永井氏趣旨を辯明

大東亞戰爭の勝敗こそは獨り日本のみならずまた全アジヤの興廢を決すといふも斷じて過言でない、しかしてそのアジヤ民族の總進軍に先頭すべき日本國民は今こそ一億敢闘の烈々たる精神をひつさげて**率先垂範** もつてアジヤ諸民族の蹶起を促さなくてはならぬ、米英のアジヤ制霸の野心と日本のアジヤ解放の理想とは斷じて妥協の餘地なく正面衝突を免かれざることを自覺したる米英は今や日本を打倒するに全力を傾倒し皇軍の偉大なる戰果にも拘らず敵米英は南太平洋に北太平洋に將又支那大陸に海空軍を强化し對日反攻の基地を固め殊に最近はアリューシャン列島中わが占領下のアッツ島を奪回し驅軍長驅して千島、北海道より日本本土に侵略せんことを企圖するもの如く今や太平洋の南北兩所に壯烈なる激闘を展開し、日本對米英の關係が正に喰ふか喰はれるかの決戰段階に直面せることは爭ふべからざる事實である

しかしてこの米英の反擊に機先を制し、獨り武力戰のみならず外交戰、經濟戰、思想戰において敵軍を顚覆に陷れ、これを包圍殲滅するに足るわが必勝態勢を確立し、もつて聖慮を安んじ奉ることがすなはち軍、官、民共同の重大責任である、われらは大東亞戰爭がいよく其の決戰期に入らんとする重大時期に際し**山本元帥**の如き偉大なる指導者を失つたが、日本國民の一人一人が元帥の烈々たる精神を繼承し、全國民が米英擊滅に邁進するにおいては元帥の戰死は元帥が生きて戰ふよりもさらに偉大なる威力を發揮するのであると信ずる

皇軍將兵が元帥の屍を越えて米大陸に殺到し首府ワシントンの白堊館において彼米國大統領をして城下の盟ひをなさしむる日までは元帥在天の英靈は斷じて瞑することなかるべくこれを思ふ時私は皇軍將兵をしてその最高度の戰鬪力を發揮せしむるに必要とする一台の飛行機でも一發の彈丸でも出來得るだけ多くこれを前線に供給し得るやう戰力增强に協力することが實に元帥の靈前における百萬遍の讀經千萬人の燒香よりもさらに偉大なる供養であると信ずる

また北太平洋アッツ島における山崎部隊の壯烈なる戰死に至つては山本元帥の戰死による日本國民の愛惜をさらに一層痛烈ならしめたのである、アッツ島の悲報こそは正に延元元年僅かに七百の寡兵を提げて湊川に二十萬の足利勢を邀擊し死をもつて君命を奉じた**大楠公の**精神をこの世に再現したものである、二千の將兵は絕海の孤島に悲壯なる戰死を遂げたけれども之によつて米英をして日本國民の烈々たる闘魂に恐怖を感ぜしめ、さらにまた大東亞諸民族の日本國民に對する畏敬の念をいよく深からしめた功績は洵に絕大なりといはねばならぬ

私はこの意味において政府が今回特に臨時議會の召集を奏請して戰力增强を目的とする大規模の產業再編成を斷行し、人も物も一切を擧げて超重點產業に集中せしめもつて全國を擧げて一大兵工廠たらしめんとする熱意を示されたるを多としその企業整備の迅速なる實現を祈つて已まざるものであるが、しかしこれと同時に國民の一人一人もまた實に政府と同樣の自覺に徹し、日本國民は皆これ徵用せられたる國家の勞務者であるとの熱意に燃えて企業整備の實現に協力し戰力增强に挺身するに至らざれば必勝態勢の確立は斷じて不可能である

しかしこれと同時に全國民を擧げて眞に徵用せられる勞務者の熱意に燃えしめその職場々々において職域奉公の大精神を發揮せしむるがためには政治上、經濟上、かつ社會上指導の立場にあるものと指導せらるる立場にあるものとの間に共通の感激と相互、敬愛の精神とが燃えてゐなくてはならぬと信ずる、單なる官廳の命令や强制のみをもつては國民をして**感奮興起**これに協力せしむるを得ず、兩者不二一體の關係に立つて國難に直面することが總力戰態勢の基本條件であると信ずる、われらは政府が決戰態勢の强化に必要なる計畫經濟の運營に當つてもこれが指導に當るべき官吏とその指導を受くべき人民との間に共通の感激と相互の敬愛とを根柢とする眞の協力態勢を實現せしめ**官吏と人民と**がともに陛下の臣民たるの自覺において一心一體一億敢闘の熱意に燃えて戰力增强に協力し得るやう速かに官界新體制を確立せられんことを期待しかつ祈るのである

前線の將兵は今日到るところにおいて世界を驚かしむる忠勇義烈の精神を發揮してゐる、前線の將兵が忠勇義烈であるのは彼らを產み出し彼らを育てあげた銃後の國民もまた忠勇義烈である反映だと思ふ**眞珠灣の**軍神も、若し彼らが應召することなかりせば恐らく彼らは今なほ父兄とともに田畑に出て耕作に從事しあるひは工場に勞働する職工として汗を流してゐるであらう、銃後の國民といへどもこれを指導するにその指導を誤またずこれを訓練するにその訓練を誤またずこれを組織するにその組織を誤まらざれば一人殘らず軍神に恥ぢざる忠勇義烈の精神を發揮し得る偉大なる血液を有すと斷言し得るのである

私は[illegible]がわれら銃後の日本國民

貴院で閉院式

【東京電話】第八十二臨時議會は十八日をもつて終了、十九日貴族院において閉院式を擧行することゝなつた、この日 天皇陛下には親臨あらせられ東條首相以下各國務大臣ならびに岡田、佐々木、內ケ崎貴衆兩院正副議長以下兩院議員は午前十時五十分式場たる貴族院本會議場に整列、同十一時東條首相恭しく玉座に向つて最敬禮ののち內閣書記官の捧持せる勅語書を捧じ優渥なる勅語を奉讀、次いで佐々木貴族院副議長勅語書を拜受して式を終了する豫定である

畏し、御慰勞の思召 國務大臣以下に賜謁

【東京電話】天皇陛下には第八十二臨時議會終了に當り御慰勞の思召をもつて十九日國務大臣、貴衆兩院議員以下を宮中に召させられ賜謁仰付けらるる旨十八日宮內省より次の如く發表された

宮內省發表 明十九日午前十一時五十分國務大臣、貴衆兩院議長、副議長、議員、政府委員、各省次官、內閣書記官長、內閣總理大臣秘書官、國務大臣秘書官、各省大臣秘書官、貴衆兩院書記官長、書記官、事務局高等官は 天皇陛下に拜謁仰付けらる

社說 勝ち拔く精神の根本

一

きびしき決戰を控へて、輝く勝利を我のものたらしむる爲には、銃後に些かの懈怠も許されず、最大限度に各自は職域奉公を致すべきと、繰返して述べつゝある如くであると同時に、國民全體の既に熟知しかつ實踐しつゝあるところと信ぜられるが私を滅して國家に奉公するの道に大小または輕重のないのを、常に深く思ふべきである。決戰下に於ける覺悟といふも、斷じて特殊なる心境を指すものではなく、日常の極めて些末なるところにも働くべき心づかひをいふのである。從つて、日夜おのれの精進足らざるなきかを反省し、完全なる自己を作りあげることによつてのみ、決戰下の諸問題は容易に解決し得るものとの確信を持たねばならない。

二

小磯總督は就任以來一ケ年餘に亙り、身を以て決戰に參加する半島を率ゐ、日も夜もな足らざるの繁忙裡にあるにも拘らず、我等が謂ふところの"些末"なる點にも緊張を缺かざる"べきを强調し、その例として、本府における電話交換事務上の缺點をあげた。これは、その一事が他の萬事に及ぶのを憂ひたものであると共に、以て他もこれを反省すべしとの警告を與へた言葉であると受取るべきであるこれに對して責任を感ずべき立場にある人々が非常に恐縮し、改善に着手すべきを誓つてゐるのは、當然のことであるが、他に範を垂るべきところに於て、總督にこのやうな心配をかけたといふ點に關しては、餘程の覺悟を以て償ひをせねばならぬと思ふべきである。

三

"總督が電話交換連絡のことまでお氣を配られる"のを恐縮して"非常な責任を感じ"てゐると云ふ人物が"事情をたゞして見ましたところ他人の知り得ない辛さがあります"と述べてゐるのは何を意味するか。更に"何とお詫びしてよいかわかりません"と云ひながら"何しろ日に七千本もかゝる府の電話"と苦しさを現はし"地方から課も局も知らない、お名前だけの電話を片つ端から局附屬課にお尋ねして何とか職責を果す"と辯解してゐるのは何であるか。勿論それは事實でもあり、その事實を訴へて、決して懈怠があるのではないと知らしめてゐるのであるが、問題は、敢てそれをいふ心にあると我等は思ふのである。

四

"主人は無理をいふものと心得へよ"と古人は訓へた。これはよしや無理と思つても主人の言葉には從へといふのであるがこの場合、臣としての道を主格とする悲壯さが表に出て、嚴密に云へば主は"無理をいふもの"と輕んずるの心が含まれてゐるのを見逃すことが出來ない。我等をして云はしむれば、主の言葉を無理と聽くところに、自己への執着があり、手前顏のいやらしさがある。この批判を加へた服從は、努力しての服從であつて、忠と云ふ言葉の持つ內容とはおよそ距離のあるものだと考へねばならない。主を批判する眼を、おのれに向けて、なほ足らざるを愧ふるときはじめて部下の職責は全うされるのである。

五

總督の言葉と、それに對する部下の受け容れ方、即ち、心構へのありどころを特にこゝにあげたのは、決戰下に於ける國民の最も大切なる覺悟が、どのやうに現はされつゝあるかを知るよすがとしたものであるが、これが前線に於て上官から出た攻擊命令の場合であつたら何うなるか。云ふ迄もなく皇軍將兵の間には批判も服從もない。上下一致、命令の下全軍は恰ら手足の如く行動する、即ち一體である。それを銃後も見倣ひ、かりそめにも上を批判するなどの心を抱かず、たゞこれ從ふと共に率先これを他に波及せしめ、その効果をもつて敢闘の實を收めるにまで至らしめねばならない。勝ち拔く精神の發露之よりほかにないと信ずるのである。

首相、議會演說の反響

信頼と尊敬 伊外務當局見解を表明

【ローマ十七日同盟】イタリー外務當局は東條首相の議會演說につき十七日の新聞會見で次の通り言明した

一、東條首相の演說は慾粹極めて重要でイタリー國民が異常な反響と全幅的支持を表明してゐるのは當然である、殊に首相が歐洲における盟邦の雄渾な作戰が戰果を收めることを確信すると述べてゐることはイタリー政府の滿足とするところでイタリー國民もまた日本國民ならびに指導者の英雄的敢闘に對し全幅の信頼と尊敬とを禁じ得ない

一、東條首相が盟邦と相携へて最後の勝利まで戰爭を繼續する日本政府の決意を表明したのは單に言葉の上での信頼の表白たるに止まらず日獨伊三國の勝利に對する具體的な保障である

一、東條首相は大東亞諸民族のために共榮圈を建設し東亞をアングロサクソンの桎梏から解放すると言明したが、右見解は獨伊兩國が目標とする新秩序建設ならびに國際正義の觀念と全く合致してゐる、獨伊兩國民は日本政府と同一の原則に基き各民族の生存のために戰つてゐるのである

望外の幸福 セレベス民衆に多大の感銘

【マカッサル十七日同盟】東條首相の議會演說中ボルネオ、セレベスなどの原住民に對し、政治參與の措置を講ずるとの宣言は海軍民政地域原住民に多大の感激を與へた、蘭印時代には一顧も與へられなかつた同地方に對し、皇軍進駐後僅か一年餘にして將來の政治參與が宣言され、セレベス四百萬の原住民は望外の喜悅を得るものとして非常に喜び、日本の公正極まりない態度に一層の信賴感を深め戰ふ現地建設に、さらに積極的な協力をなすことを誓つてゐる

谷駐華大使歸任

【東京電話】滯京中の谷駐華大使は用務打合せを終へたので、十八日午後三時東京驛發歸任の途についた

陸軍司政官

簡易保險局長野資水、任陸軍司政官(三等)
▲地方事務官西田長次郎、遞信技師伊藤謙、任陸軍司政官(四等)

消息

◇濱口秀孝氏(織物協會專務理事)十八日朝京都へ、月末歸城豫定

腦 腦系統血病 高血壓 鼻耳恐怖 小心症 腦毒
腦神經系統諸病、腦病、神經病、不眠症、頭痛、腦貧血、ヒス、高血壓、腦溢血、半身不隨、心悸亢進症、耳鳴、逆上、頭重、肩首ノコリ、鼻病(神經性)、耳病(神經性)、健忘症、記憶力思考力精力ノ減退、小心恐怖症、恐迫觀念、憂鬱症、雜念妄想、取越苦勞、多夢病、胃腸障害、便秘症
試薬と實費錄を進呈
光明丸 ◎藥店百貨店有。品切の節は直接本舖へ 京都伏見いなり山 願成閣 (代理店)丹平分店 高橋小林商會社 二円 三円 五円 七円 十円 十五円

尊皇歌人撰集(勤皇學者篇) 淺野晃・竹下數馬共編 A5 價四・五〇 〒二〇
和歌こそは神代より『忍しきしまの道』として傳へられて來た醇乎たる國風である。この理念のもとに編著せる本書はいにしへの學者が尊皇精神を歌つた愛國和歌の集大成である。
軍醫森鷗外 元陸軍々醫總監醫博山田弘倫著 A5 價四・〇〇 〒二〇
文豪としての鷗外先生の事跡は旣く知られてゐるが、科學者或は軍醫としての先生に就ては知る人が少い。著者は先生の膝下に在職した人、軍醫森鷗外の全貌。
大勝利の記錄 平出大佐序・富永少佐監修・吉原矢之助著 A5 價約五・〇〇 〒三〇
昭和十六年十二月八日から滿一ケ年の大東亞戰爭勝利の記錄を月次順に收錄したもので、資料は大本營發表始め全てに正確を期し優秀寫眞口繪八枚本文三十九枚挿入。
興亞の理念 陸軍大將 林銑十郎述 B6 價一・五〇 〒一五
興亞の大業に挺身した林銑十郎閣下の遺稿である。惟神の大道を說き、日本及び東亞諸民族の東亞建設理念を明確にし、長期建設戰に對し國民の決意を促す大論文。
東京・銀座・七の四 振替東京八〇四七六番 文松堂書店

日本出版文化協會推薦 文部省推薦 T・ヴェー著 福迫勇雄譯
蜂園の乙女 B6判・三二〇頁 價二・〇八 〒一五
此の健康な物語は蜜蜂の生態を科學的に說明し、現實に根を下し、希望と幸福に充ちた蜂園の乙女の生活態度と意慾は讀者に新しい感銘を與へるであらう。
前陸軍軍醫校長 桃井直幹閣下序 村上秀二著
水の生活科學 B6判・四九〇頁 價二・九二 〒二〇
本書は陸數年陸軍で水の研究に從事し來つた著者が、水のあらゆる姿と性質を生活の面に於いて捉へ、實に興味深く解說したもので、防空上最大の武器たる水への唯一の解說書として銃後一般の必讀を薦める。
獨逸近代兵器工業革命史 W・ベルドロウ著 福迫勇雄譯
クルップ A5判・三五〇頁 價三・六五 〒一五
世界の兵器工業界の巨人クルップ家三代に亙る苦闘史を描き興味深く述べ、以て兵器工業の革命史たると共にこの獻身的努力の展開こそ多大の感銘を與へるであらう。
柏葉書院 東京市牛込區山吹町二二二 振替東京一八九二二五

地政學 第二卷第六號
南方諸地域の電力資源と其若干の地政學的考察 …… 池田 備彦
東亞共榮圈と蒙古 …… 大島 豐
國土と國民生活力 …… 國松 久彌
西洋人の觀たる印度(一) …… 金子 廉
カムチャツカの全貌(一) …… 相田 定雄
重慶工業合作社運動の動向(二) …… 大井 專三
國家と海洋(六) …… 阪本 信之
島嶼經濟史生の地政學考察(一) …… 田中 豐治
價・五〇 〒・〇二 圖說地政學・國土研究 東京・西神田一ノ三 振替東京一九八五〇 日本地政學協會

文部省內日本語教育振興會委員 大西雅雄著
日本語の正しい發音 A5判平版三色寫眞多 價一・五〇 〒二〇
外地向唯一の日本語の科學的實踐教本出づ!! レントゲン寫眞になる形態を示す發音練習の解說は正しい日本語發音指導に無二の好書である。
厚生大臣小泉親彥閣序 安井洋著 厚生省推薦
結婚新道 B6判美裝 價一・八〇 送一五
戰時下血の淨むやうな結婚をどうするか。しかもつた青年男女や親達の心構をよく說いた。結婚にさきだつ必讀書。
結婚選擇の第一目標は心身の健康と血統の純潔にある 林博士著
優生結婚 B6判美裝 價一・六〇 送一五
空手道教範 A5判美裝 價二・八〇 送一五
徒手空拳一擧よく強敵を倒す空手は赤心身鍛錬に絕好の武道である。本書は部を設け實施練習者の手引きとして唯一の新武道書。
文部省・陸軍省報道部推薦 井上・中山兩博士著 戰陣訓本義 一・五〇 〒一五
井上哲次郎著 日本精神の本質 二・〇〇 〒一〇
井上哲次郎著 人格と修養 二・〇〇 〒一〇
佐伯有義著 臣民の道精義 一・八〇 〒一〇
林髞著 生理學概論 六・五〇 〒二〇
森敬三著 上代名歌評釋 一・八〇 〒一五
東京・京橋・京橋一ノ八 振替東京四六八四 廣文堂

高濱虛子選
ホトトギス雜詠選集(冬の部) A5判五百拾七頁 實價七圓七十五錢
明治大正昭和三代に亙る國風詩歌の眞髓を示す俳句王國の縮圖。(六月下旬發賣豫定)
大日本歌人協會編
支那事變歌集(戰地篇) 定價二圓八十錢 〒二十錢
現代歌論歌話叢書
窪田空穗篇・太田水穗篇・北原白秋篇・佐佐木信綱篇 (各冊二圓 〒十五錢)
近刊豫告 土居光知著 日本語の姿
東京市芝區新橋七丁目 振替東京八四〇二 改造社

鐵鑛の輸送力增强
船便を活用、陸運依存を一擲

鐵鑛增産の隘路たる鐵鑛石輸送難の打開に關しては鐵鋼統制會をはじめ關係方面で鋭意研究中であるが最近漸く次の如き結論に到達した模樣である、卽ち陸運については各鑛山につき實情調査の結果鑛山の施設された方面は努力その他から觀る鑛山側の積込能力に調整さるべき點があるが、狹軌線關係、鴨や黃海道内の鑛山は何れも增産實績は完備しても搬出鐵から相當の貯鑛を出し今後の增産は一に輸送力の增强如何に懸つてゐる現狀である、よつてこれが打開の根本的方法としては狹軌より廣軌への切替以外にないが早急實現は至難とされるので顧て現有設備の完全利用により

一、現在晝間のみの運轉を晝夜運轉とすること

二、驛と鑛山の中間に積替驛を設けること

三、陸運より海運への轉化を圖り經荷役を强化すること

等が擧げられてゐる、而して特に内地向鑛石については從來陸運に依存し過ぎた嫌ひがあつたが今後は黃海道方面よりする場合は海州港を對内地積出の基地とし、同時に同港の築港と貯鑛地との連絡その他港灣施設の强化が要請されて居りこの機關による片荷に對しては九州方面よりの石炭移入等が考慮されてゐる

鐵鑛の配給 巡回打合會

内地よりの鐵材入荷は最近順調に推移してゐるが、鐵鋼統制會朝鮮支部ではこれが配給打合のため地方毎に巡回打合會を開催中のところ廿四日大邱、廿五日釜山の兩地でも開催することになつた、統制會支部からは岡本業務課長、鐵鋼販支店より松村營業課長が出席するが、打合事項は鐵材配給要領、申込要領、地方に於ける需給實情等である

組合整備目標 研究會で檢討

中央商工相談所主催の第七回鑛業研究會は、十九日午後二時から同四時まで三越社交室で開催、京城高商教授、殖銀、朝金融、鑛組中央會、工組中央會、朝鮮鑛業の各關係者が參集し組合整備の意義とその必要性、組合整備の基本對策としての實態調査、組合整備の目標とその實施方法などについて檢討する

預金減貸出增

（京城手形交換所調査）本月央現在の京城組銀預金貸出概況は、預金總額八億六千二百十七萬一千圓にして前月末に比し千百九十三萬圓の減、前年同期比七千五百廿一萬八千圓の增加、一方貸出總額は十二億百廿二萬一千圓にして前月末比千四百六十五萬四千圓、前年同期比二億四千三百八十四萬一千圓とそれぞれ增加を示した、内譯左の通り（單位千圓△印減）

預金	本月央	前月末比
當座預金	一六〇、[illegible]	△[illegible]
特別當座	一三五、六二[illegible]	[illegible]
通知預金	一四四、八八[illegible]	[illegible]
諸預金	一八五、八[illegible]	△[illegible]
合計	八六二、一七[illegible]	△一一、九三[illegible]

貸出	本月央	前月末比
證書貸	[illegible]	△[illegible]
手形貸	[illegible]	[illegible]
當座貸越	[illegible]	[illegible]
割引手形	[illegible]	[illegible]
荷爲手形	[illegible]	[illegible]
合計	一、二〇一、二[illegible]	一四、六五[illegible]

有價證券保有 廿二億圓突破
前年度同期より四億餘圓の著增

京城手形交換所調査によれば本月央現在の京城組銀有價證券保有高は廿二億一千三百八十二萬三千圓にして前月末に比し四千二百十五萬六千圓、前年同期比四億八千二百卅五萬圓の著增を示した

平南水利組合工事
農發營團で來月着手

決戰下食糧の飛躍的增産を目指し實施された今次土地改良事業中最大の灌漑面積を有する平南水利組合（灌漑面積二萬八千町歩）は朝鮮農地開發營團がかねて總督府に對し工事施行の認可申請中のところ、十八日告示をもつて認可せられ、來月早々からいよいよ工事に着手する

同水利組合は平南道一帶の二萬八千町歩の廣大なる面積を潤す大工事で、本年より四ケ年計畫で工事を進め、完成の曉は約五十萬石の增産が見込まれてゐる

五十三機擊墜
獨空軍、各戰線に攻勢

【ベルリン十七日同盟】D・N・B通信特派員記者フライターク少佐は東部戰線および地中海におけるドイツ空軍の攻擊に關し、十七日次の通り報道した

東部戰線の獨空軍は十六日夜蘇聯赤軍の鐵道輸送路に攻擊を集中し南部において特に多大の戰果を收めた、また各種飛行場を强襲した獨空軍は空中戰により廿三機を擊墜、地上においてさらに廿三機を破壞したほか各方面の空中戰において獨空軍は廿三機を擊墜した、地中海方面の獨空軍はパンテラリヤ島水域において猛攻を續行し、三千トン級汽船輸送船一隻を擊沈したほか數ケ島港灣施設に爆擊を浴びせ、敵沿岸の輸送上陸用舟艇の大部分に損害を與へた

鮮銀異動

[illegible]

鮮内小賣物價

總督府調査による五月中の鮮内小賣物價指數は總平均一三〇、九となり之を前月の一二八、六に比較すれば一〇%、前年同月の一二〇、三に比較すれば九、八%の騰貴を示した、各品目別にこれを見れば騰貴せる主なるものは鹽頭石魚の五三、七%、タオルの九、八%、地麻鞋の九、四%である、平均指數の前月及び前年四月に對する比較數次の通り（指數は昭和八年一ケ年平均一〇〇）

一、全鮮平均

分類	本月指數	前月比較	前年同月比較
▲食料品	一三三、〇	（十）五、一%	（十）八、九%
▲衣料品及身廻品	一三三、七	（十）〇、九	（十）六、八
▲建築材料	一三六、七	（十）一、四	（十）九、〇
▲燃料	一四〇、二	（〇）	（十）八、七
▲雜品	一六八、七	（十）二、九	（十）一〇、七
▲總平均	一三〇、九	（十）一、〇	（十）九、八

二、部市別平均

	京城	仁川	群山	木浦	大邱	釜山	平壤	鎭南浦	新義州	元山	淸津
食料品	[illegible]	[illegible]	[illegible]	[illegible]	[illegible]	[illegible]	[illegible]	[illegible]	[illegible]	[illegible]	[illegible]
衣料品及身廻品	[illegible]	[illegible]	[illegible]	[illegible]	[illegible]	[illegible]	[illegible]	[illegible]	[illegible]	[illegible]	[illegible]
建築材料	[illegible]	[illegible]	[illegible]	[illegible]	[illegible]	[illegible]	[illegible]	[illegible]	[illegible]	[illegible]	[illegible]
燃料	[illegible]	[illegible]	[illegible]	[illegible]	[illegible]	[illegible]	[illegible]	[illegible]	[illegible]	[illegible]	[illegible]
雜品	[illegible]	[illegible]	[illegible]	[illegible]	[illegible]	[illegible]	[illegible]	[illegible]	[illegible]	[illegible]	[illegible]
平均	[illegible]	[illegible]	[illegible]	[illegible]	[illegible]	[illegible]	[illegible]	[illegible]	[illegible]	[illegible]	[illegible]
前月平均	[illegible]	[illegible]	[illegible]	[illegible]	[illegible]	[illegible]	[illegible]	[illegible]	[illegible]	[illegible]	[illegible]
前月比較	（十）% 〇、一	（十）% 一、〇	（十）% 〇、四	（十）% 一、三	[illegible]	[illegible]	[illegible]	[illegible]	[illegible]	[illegible]	[illegible]

產繭增產進軍譜 ①

遠く神代の昔から悠久幾千年、わが國產業の精華として輝く歷史と傳統をもつ養蠶業も、支那事變及び大東亞戰爭の勃發によつて生糸の對外輸出が杜絕したのと、一方當面緊急な食糧增產のため、桑園の一部を已むなく食糧畑作物へ轉換したゝめ一時は稍不振に陷つた感があつたが、戰爭の長期化に伴ひ綿花、羊毛、麻などの輸入纖維はますます逼迫となり、さらにスフ、人絹なども原材料關係でその製造を極度に抑制されるに至つたので、唯一の國內纖維資源である蠶絲が再び時局の脚光を浴びて颯爽と登場した、絹纖維の用途は落下傘をはじめ衛生、被服、飛行機、防彈チョツキ、飛行機用ゴム代用等々重要な役割を果すのみでなく、蠶蛹は食糧、飼料、肥料として、またカイコ（蠶の糞り糞）は有畜營農の肥料として貴重であり、さらに衣料資源としての新用途もますます擴大されつゝある、かくの如く養蠶に負荷された使命の重大性に鑑み、總督府は遂に繭價の十五圓引上げを斷行して當局の熱意を示すと共に、產繭增强へ積極的に拍車をかけることになり、本年度の鮮內繭生產努力目標を六百十萬貫と決定、これに對する計畫生產數量は五百廿萬貫、繭の共販責任出荷數量は努力目標三百十五萬貫に對し、責任出荷數量を二百六十五萬貫と定めて雄々しく"產繭增强"への進軍を開始した、既に南鮮地方を皮切りに各地で繭共販前哨戰が華々しく展開されてゐるので記者はその實況を調査するため、去る十日慶南密陽を振出しに、慶北金泉、尙州、醴泉、安東、忠北丹陽の各地を視察した、以下はその現地報告記である（濱田特派員）【寫眞＝密陽郡の春繭共販出廻狀況】

供出目標十萬貫（南鮮の卷）
低位から屈指の養蠶慶南道に飛躍

半島養蠶界における慶南道の地位は、從來比較的に低かつたが近年メキメキと頭角をあらはし、遂に鮮內屈指の養蠶地帶となつた、本道は昨年九月廿七日降霜があつて以來、本年三月廿七日まで約六ケ月全然降雨がなかつた關係から桑の伸びは緩慢であつたが、霜枯れが少かつたので本春の桑の芽つきは良好であつた、叉桑も昨年のやうな

氣象狀態 では株目を出さぬのが普通であるが、本年は下まで揃つて發芽し桑園の病虫害も少く順調に成長した、本春蠶の掃立枚數は四萬四千三百七十四枚で昨春の四萬三千六百十八枚に比べて一分八厘の增加である 掃立は五月十日から同廿日までを第一期とし、十、十一の兩日に三割、十四、五の兩日に五割その後は二割であつたが蠶種の發生は頗る良好だ、蠶種は國產一八號、國產支一〇七號の

強健な品 種で、本春初めてこの品種を全面的に配布した掃立後の天候は至極順調で、五月上旬より日照が強く且つ稚蠶期に溫度が高くて壯蠶期に低く蠶兒の生理に合致した氣象狀態であつたゝめ作柄は局部的には多少違作もあつたが道全體では普通作である

努力目標 本春蠶の供出目標は十萬貫、これに對する努力目標が十一萬貫で道當局はどうあつても を突破したいと意氣込んでゐる、供出の督勵については賞金を出すため、本春は昨春よりも共販所を十ケ所增設して百四十ケ所とし、各郡守、郡農會長の連名で道內養蠶家へ出荷命令を出してゐる 共販出荷の促進施設としては郡單位の蠶繭出荷獎勵會を催し一等六百圓、二等三百圓、三等百五十圓の賞金を授與するほか、成績優秀者には人絹織物二千反生糸一千貫を特配するが、生糸は織物として生產者販賣價格で配給することになつてゐる

密陽郡

本郡は蠶業界において道內の首位を占め、殊に內地人養蠶業者が集團してゐるので著名である、最近食糧畑作物への轉換などの關係で蠶業者間に經營規模縮小の色が見えつゝあるので郡當局も

その挽回 に腐心してゐるやうである、本春蠶の掃立枚數は四千五百枚で前年に比し二百枚の減少を示してゐる その原因は原蠶種個背の增加と一方內地人養蠶家の經營規模縮小によるものとみられる、昨年は霜作が良好であつたが本春繭も同じく上作、既に本月十二日から一齊に共販を開始してゐる、本郡の共販出荷割當は一萬五千七百貫であるが、郡當局は一萬八千貫を突破させようと張り切つてゐる 共販出荷の督勵方法としては郡守、警察署長名で各蠶業者に出荷命令を發したほか、團體競爭や個人競爭を並行的に行つて供出成績優秀者には人絹、生糸を特配し、さらに石油、綿その他桑田肥料などの

優先配給 をも行ふことになつてゐる、出荷督勵員には受持區域の出荷量によつて獎勵金を給與することゝし、上繭一貫につき三錢、下繭一錢の割合で支給する 本郡の自家消費抑制については郡當局もあまり無理强ひをせず寧ろ蠶業者が自發的に供出するやうに仕向けるといふ、繭價の大幅引上げが非常に好評を博してゐるので豫期以上の好成績を擧げるものと期待されてゐる

本郡には內地人養蠶業者の代表的集團部落として有名な湯淺村がある、公式には上南面篠林里と呼稱するのであるが、廣島縣出身代議士故湯淺凡平氏が同地を開拓した因緣からいつとはなく湯淺村と呼ばれるやうになつた この

湯淺村に は約廿年前より內地人養蠶家が六十七戶あり、その全盛時代にはこの部落だけで春秋蠶を通じて繭に一萬貫の收穫があつたといはれる、今では多少衰退してゐるがなほ且つ道內隨一の養蠶部落としての地位を確保してゐる

朝鮮農報青年隊現地報告【五】
農業報國に挺身
全南北班員の活躍

【金澤市にて木村特派員】加賀百萬石の城下、昭和十一年金澤市に編入されるまでは小坂村として消費都市金澤の台所の役目を果して來た元小坂村は明治四十年小金井、坂井、金川、中口を合併して一村を形成してゐるだけに三十部落にわかれ戶數千三百六十五戶を擁し現在は元村役場の跡に金澤市小坂出張所を置いて全人口の六割を占める農家の指導は市農會がこれに當つてゐる、金澤市街の東部から一里の地點にあり東南は山間に延び北部は石川縣の穀倉加賀平野に續いてゐるが消費地金澤を控へてゐるので耕作地は田八百八十一町歩に對して畑が一千百七十四町歩になつて居りこゝで產する蓮根は金澤、富山市などで"小坂蓮根"としてその美味を謳はれてゐるが然し時局は

農家收入のみ を主眼とした耕作反別を決定することを許さず、二、三年前まで七十餘町歩の蓮田が今年は四十七町歩に減反して主要食糧米麥の作付に轉換してゐる

こゝは濕田が多いので二毛作は殆んど不可能で稻作七百十二町、麥廿二町歩といふ具合になつてゐて食糧增產の要請によつて甘藷を廿三町歩に擴張した、耕地整理の完備してゐる點では旧小坂村時代から農政者の指導宜しきを得、更に金澤市編入後は益々整備して縣下に耕地整理完成農業地帶として知られてゐる、こゝに配置された全北班は安岡班長統率の下に十三部落へ配置し、聖汗を流して內地營農法を學びとらうと敢鬪を續けてゐるが、大豆、小豆の植付面積廿町歩は

全部耕地を使 はず畦畔地だけでやつてゐるので隊員連中は內地農家の寸土をも遊ばせぬ耕作法に驚き、日記にそれぞれ感想を記してゐる、元小坂は元來金澤市の近郊にある關係上金肥のほかに昔から人糞肥利用が百パーセントに普遍し田畑は全部人糞肥を與へ、特有の肥桶は旅行者に何の容器かと思はせる程、大きく出來てゐて、ずらりと畑の傍らに並んでゐる樣は却々の壯觀を呈してゐる

市街地へ肥料汲取りに行く際、隊員も受入農家の人々と一緒に車を牽いて出掛けるが、その桶が一寸肥料槽と思へぬほど奇麗に磨かれ臭氣を發散せぬ樣工夫されてゐるのには學ぶところ多く金肥、堆肥が自由に出來ぬ全北青年は人糞肥利用の觀念を植付けるに役立つたやうである、元來金澤市街地から西方二十町在る元米丸村は昭和十一年以來高畠、玉鉾、入江、神田、東力、增泉と町名が變つてゐるがこれが金澤市內かと思はれる程

純農村の形態 をそのまゝに殘してゐる、此處は共同施設の完備したことゝ一人當りの耕作面積が廣いこと、卽ち働き者の多いので有名なところだ、多いのは一人で一町二反も耕作し、一番少くても四反五畝は耕してゐる、隊員の一人當り一反五畝から比較するとこの近邊の百姓がいかに農業報國に挺身してゐるかゞ瞭然とするわけである

苗代も共同で作るし田植も共同で、少しも勞力を無駄にせず、手取川から引く水利の便を充分に生かして稻作では反當二石（玄米）をあげてゐる、全南班は松田班長が六部落を受持つて擔當してゐるが今は忙しかつた田植も終り一番、二番耕耘、蔬菜園の手入等に從事してゐた、隊員は決しておろそかにしないで、欲しいといふ氣持が通じて市內への肥汲みから早朝車に野菜を積んで青物市場へも一緒に行つて受入農家と苦樂を共にしてゐる、隊員が最も羨しがつてゐることは內地

農家が例外な く一家和合してゐることだと云ふ、營農の辛い作業をやつても夜は一家團欒して食卓につき、その日の田畑の作物の良否を語り合ひ、ラジオを聽きながら四方山話をすることは朝鮮農家には見られないことだと、故鄉へ歸つたら先づ家內和合から半島農家の向上を圖ると、決意の程を示してゐた

忠南班にしても栗原班、淸原班、瑞山班も同じく[illegible]【寫眞＝全北班員の作業】

會社組合便り

自轉車タイヤ組初總會 京畿道自轉車タイヤー統制組合では廿一日午後一時から府民館小講堂で第一回通常總會を開催、十六、七兩年度決算承認、規約修正、十八年度經費收支豫算承認、役員改選、不良事業者信認並利用方法、除名追認等の諸件を附議する

土建協會通常總會 朝鮮土木建築協會の第十七回通常總會は十八日午後二時から朝商會議所で開催、第十七年度決算承認、共助會の會務報告あつて閉會、ついで朝鮮軍報道部[illegible]の講演を聽取した

朝鮮鑛振第五期決算 朝鮮鑛業振興の第五期決算總會は十八日午前十時から本社會議室で開催、[illegible]原案通り可決した、利益金處分は次の通り 法定積立金二二、一四六圓二〇、株主配當（年六分）一九九、[illegible]一五圓

株式市況（十八日後場）

銘柄	大引	高値	安値
鮮取新	[illegible]	[illegible]	[illegible]
朝鮮石油	[illegible]	[illegible]	[illegible]
高周波	[illegible]	[illegible]	[illegible]

（大株、東株　後場各銘柄相場表）

[illegible]

隨想錄

▲櫓太鼓の音が朝からその街空に響く六月の陽光に照り映ゆる京城に、大日本相撲協會京城場所は十八日蓋を開けた ▲七つになる男の子はじめとして、いや女學校に通つてゐる女の子までが一度は見に連れていつて下さいといふ ▲今日ほど相撲が子供達の世界に人氣を所持したことがあるだらうか、全く素晴らしい人氣である ▲その人氣は勝つた負けたの興味ではないと思ふ、七つの子においても『しきりがどうの』『ゆる褌はどうの』と論ずるのであるが、これはこまつちやくれた通がりの言辭ではなくてである ▲さうした人氣は何處から湧き起つたか、原因はいろいろあらう、だが、せんじつめれば日本精神の昂揚が國技と傳統の二つの發見となり、その傳統を相撲の上に求めたからである ▲人皇五十四代、仁明天皇は天長十年五月『相撲の節は啻に娛遊にとゞまらず、武力を鍛練する最も其中にあり』と詔あそばされたと傳へられてゐる ▲相撲はまさに武技である、武器を使はない武技である、あくまで一瞬に生命をかけ、その全身全魂を打ち込んで眞劍勝負する中に日本武道の精神が躍動してゐるからである ▲その戰鬪的な猛鬪の明決が、戰ふ現下日本の子供達の純粋な魂を捉へるのだと思はれる ▲それに加へて今日の相撲は以前の相撲と比べて年齡が若くなつたことが、子供達を捉へた一つともいへるであらう。かつての相撲には重厚老手などといふ味が求められたが、今の相撲では豪快潑剌、若人の心血の熱情が感じられる ▲今日の相撲には全く『若さと猛神』を見る。力競べではなくなつたのである。

文化　農村にて（2）
―都會にある友へ―
李無影

中にはまた、これらの積極性もなしに、たゞ漠然と都會に憧れる人のあるのも見た。昔はそれでよく通つた時代があつた。が今日の農村では、さういふ逃避人は要求もしないが、またやつて來たとこで、絕對にうけもしない。農村に住む資格のある人は、心身共に勞働に耐へ得ることと、土をほじくつて植ゑつけた種子が、むつくりと土壤を割つて芽をふく時の歡悅を、理解し得る人である。そこから神秘を感じ、魂を感得し得る人でなければならない。この農夫の資格をもつてゐるものは、血統とか魂とかいふものではなく、一口に言つて忍從の精神である。百姓の傳統を受け繼ぐ一つの精神であり、理想や情熱だけではない。この精神たるや、實に大なる試煉を經て、初めて贏ち得られるものなのだ。私は現に、農村に居を移して滿四年にもなるが、いまだに土に喰ひつけずにゐるのも、耕作を理想化したり、矢鱈に藝術化して見たり、農業の傍にして來たからなのだ。耕作地の購入資金がなかつたのもその一つの原因ではあつたが、その心構へさへ出來てゐたのならば、小作でもしてゞけられた筈だつた。私は一寸した畑小作で失敗してゐる。

隣人の親いことゝ關聯して耕地に對する限りなき愛情の缺けてゐた點で、大方の都會人が失敗する。私にしてもその一人だつた。自分の手で播いた種子に芽をつけて生やしてくれる土壤なるものには、それこそ最大の感謝と愛情を感ずべきであるのに感謝は捧げ得ても愛情が感じられない。[illegible]

會つて、そのことを話したら、自分達だつて失張りさうだとは言つた。それ程の愛情が湧いて來ないのは、小作耕地だからではないかと聞して見たのである。私は、彼から詳しい話を聞かされて、自作農設定が增產と如何に大きな關聯を持つかに、今更のやうに驚いたものだ。彼は一町歩からの小作農で、宮村きつての篤農家でもある。彼に言はせれば、增產の秘法は、一に自作農設定、二に貯水、三に肥料だらうである。自作農設定だけでも、現在の二割の增產は確實に見られるといふのだ。

不連續線　かんがい

『去年の旱害のあとだけに、今年は灌漑にまで氣を配つて行つたが、灌漑が實によく行き届いてゐるのを見て、僕は感慨無量だつたよ』

（かん）と（ぐわい）とを氣にしなければ、一瞬の洒落にはなつてゐる。

城大公開講演
講師と要旨

十九日午後七時から遞信局講堂で開催の城大文學會春季公開講演會には社會學講座の鈴木榮太郎助教授の『我國の村落』東洋史專攻の松田壽男助教授の『歷史と國土』の講演があるが、その講演要旨は次の通りである

◇『我國の村落』我國の村落は諸種の集團の累積體であると一應考へることが出來る、然し集團累積の基礎には一つの精神が有してゐる、村は一つの精神の發展であると見ることが出來る、そこでは個々の村人等の生活は此の一つの精神の具體的表現である、個人は常に全體に歸一し現在に於て常に過去と未來が生きてゐる、村は家を單位としてゐるが、家も一つの精神といふことが出來る、更に村を單位とする國も亦一つの精神である、我國民生活の基本的構造は此の三つの精神を精神としてゐる

◇『歷史と國土』國土の姿相は極めて多樣である、それらは各々その上に住む民族の生活を特色づける豐富ある歷史相を展示せしむる、しかし國土の風姿は單に外面だけに止まらず、この心にまで及ばなければならない。『國土の心』こそ民族によつて作られ、これこそ眞に國土を生かし、歷史を活かすことをアジヤ全般に亘る歷史現象に何を求めるかを論證する

文化だより

◇朝鮮文人協會詩部會例會 廿日（日）正午から午後二時まで鍾路和信東館五階社交室で開催、佐藤淸氏を圍む懇談會として會費一圓、晝食の用意もある

京の仙境 高濱虛子選

全州　森山耀生
水門に吹き迷ひ來る松の花

〃　介川熊谷
碑にすこしはなれて郁草

瑞岡　淸泉
ツンツンと伸び出で亜の花ざかり

〃
臣飯や桃の丈は窓にかけ

新義州　品川光子
がんがんほすがれる朝の鷹子かな

〃
躑躅の花いつも人住む氣になく

〃
アカシヤの落花を踏みてゆく別れ

〃
發よぶ高麗の古歌なつかしく

川島屋證券
投資信託
第六次受付中
一口五〇圓
（說明書贈呈）
川島屋證券京城支店
京城府黃金町二・朝取内
電話 代表 ②一四七六番

ニキビを取る
自宅療法 無代進呈
ひどいニキビで永年悩つた私がスツカリ治つた自宅療法の經驗をお知せ致します。吹出物や油ぎニキビ等でどうしても治らぬガンコなニキビでお困りのお方は、今すぐ御ハガキ下さい。詳しく御返信申し上げます。
東京都[illegible]　安藤文子

強力ルーベリ錠
あらゆる化膿症
急性慢性淋病に
內服短期治療法
淋病は從來の姑息療法では殆んど其効がなく疼痛や排膿は減じても淋糸の消失は容易でない根治困難ときへ云はれる淋病も注射洗滌等を要せず家庭で短期間に治療目的を達する內服藥が發見された强力リベールが卽ちそれである
本劑は二基性アミド劑と他の良藥との相乘作用による効力の倍加と副作用の一掃に成功したもので單に淋病のみならず左記化膿性諸疾患に應用して驚くべき治療効果を發揮する
創瘍、丸炎、瘭疽、膀胱炎、化膿性婦人病、丹毒、扁桃腺炎、中耳炎等
製造發賣元 竹村製藥所

厚生省推獎品
濕布はユデイ
專賣特許
全國各傷病軍人療養所御用達
全國大學赤十字社病院御用達
適應症 肋膜炎、腹膜炎、關節炎、神經痛、リウマチス、乳房炎、打撲傷、捻挫、火傷、凍傷、腰痛
各地有名藥店ニアリ
發賣元 別府ユデイ製藥朝鮮出張所 電話本局②二〇六〇・六二〇一番

外科 白麟濟病院
京城府[illegible]町一〇八五
電話本局②二〇七〇・八七〇四

ワキガを治すには今が一番好い時期です
自宅療法說明書差上ます
名古屋市[illegible] 村久子

內科 外科特設
伊東醫院
金山府本町四ノ二〇
醫師 伊東久雄
電話四一九四番

旗
各種徽章、帽章、腕章、メタル、筆墨
美術品部
朝鮮美術品所 旗部
京城[illegible]

京城婦人病院
産婦人科・院長醫博 松本恭治
ラヂウム科・ドクトル 工藤武城
レントゲン科
北米倉町九四 電②四八二

登記公告

[illegible]

公示催告

[illegible]

第七期決算公告（昭和十八年四月三十日現在）

[illegible]

朝鮮米穀市場株式會社

第四期貸借對照表（昭和十八年四月三十日現在）

[illegible]

朝鮮光音工業株式會社

第二十期決算公告

[illegible]

朝鮮織物株式會社

[illegible]

恥ぢよ"面從腹背"
迸る青年工員の愛國心
加藤武雄氏の講演に感動

我等は皇民だ

【釜山電話】今こそ僕ら二千五百萬が立派な日本人として一億の中に融け込まねばならぬ—と多數工員と共に烈々たる殉忠奉公の精神を燃えたゝせ職場に敢闘する熱血男子がある—それは釜山府田浦里森林産業釜山工場に勞務人事係として働く大原敬一君(三三)で、さきに國民總力朝鮮聯盟の招聘によって來鮮した作家加藤武雄氏以下の講演行脚を機會に大原君の抱く愛國の熱情は遂に奔流となって堰を切った、卽ち一行の釜山講演の際、加藤氏が說いた內鮮一體論「二千五百萬、だけぢゃ生きてゆけない矢張り日本と一緒でなければ駄目だ…かういった打算的な氣持で叫ぶ忠誠なら有難くない、いまさら半島皇民化が叫ばれてゐる、皇民化ではない、もともと皇民であったのだが途中一寸別れてゐただけで併合によってもとに復ったのだ、兩者同胞の赤誠は自然に湧き出る純粹な愛國でなければいかん、この氣持は半島の與論を貫て靜動するより外にない」は低いが反駁を吐露して靜々語る加藤氏の論旨に大原君は強く打たれた、そして間もなく同君は職場として湧き立つ自分の氣持を一文に綴り滯城中の加藤氏へ送った文面には我が身の生立ちから皇國日本に生を享けた感激、半島人にして未だに目覺めぬ少數の一部があるのを歎じ、決戰下銃後の一人一人が負擔すべき心構へ等……切々と愛國の至誠を綴ってをり、これを讀んだ加藤氏は

"僕はこゝにこんな一人の眞剣な共感共志の友を得たことはこの上なく嬉しい、こんどの來鮮での大いなる收穫である"—

とさも滿足げに語った、かくして加藤氏と大原君との間には忽ち師弟の關係にも勝る熾烈なる心の契りが結ばれたのであるがさて大原君の奮闘する"銃後職場"生活とは?森林産業釜山工場を訪ねると同工場には百四、五十名の工女さん(工女といっても十二、三歳の少女が多い)が旋盤の前で嬉々として働いてゐた、この小さな女戰士達は殆ど皆貧しい家庭の子女で學校教育など勿論受けて居ないが一日一時間晝休みを利用しての講習で立派な國語を話し皇民の生活をなしてゐる

一人の指導者大原氏の熱ある愛の溫かい思ひやりが期せずして今日の實を結んだのだ、工場を巡視した後同君に聞けば

僕はもと國民學校の教員でしたが家庭の事情と緣あって二年前からこの工場に厄介になってゐます

と前置きして職場の……信念を語り續ける

あの子供(工員を指す)らも一億の一人です、國語生活が出來ない者に國體觀念など解る筈がありません、國民にして若し皇國日本の有難さが解らないとすれば、それは單なる物體に等しい、僕は先日加藤先生の講演にいたく感動を覺えました、微力ではありますがあの子供達にいくらかでも日本人としての資質を向上してやりたいと思ってゐます、一日一時間の學課にみんなは心から一心になってゐます、教育の方法としては讀本の卷一から始めて一年間に大體卷四まで進める、その他いろいろの儀式や軍歌、出征勇士の歡送迎等、實際を通じて國家が今どんな場面に直面してゐるかを話して聞かせます、僕は京城師範に在學中寄宿舍の共同生活に於て內地人の眞實の美點を體得しましたが多くの半島同胞の中には未だ"面從腹背"の暗い氣持で居るのがありやしないか、思ふだに不快です

言葉は少し大袈裟ですが僕の現在の職域を通じて皇民運動に多少なりと盡すことが出來たら喜んで礎石となり一命を捧げていいと決心してゐます

やがて正午のサイレンが鳴った、職場から出て來た女工さん達が一齊にその場で默禱を捧げる、暫くして彼女らのお晝の日課がはじまった、大原君が教養室へ去ったあとで工場長の加藤勇八氏も

實に熱心な男です、あれなら全部任していゝ、工員らの國語をはじめ女工の移動が殆どありません、それだけ能率も挙って本社の重役も朝鮮の釜山工場を見做へといってゐる位です

と激賞した、そのとき教養室の窓からは女工さん達の唱和する工場三訓

"こゝも戰場だ"
"山本元帥に續け"
"この手弛めば戰力弛む"

が元氣一ぱいな聲で窓から溢れ來る、殊勲の終りに毎日繰返される職場の固き誓ひである、可憐な少女達の時局認識は頼もしい限りであり、これも大東亞建設へ協力する戰力となるのだ【寫眞=大原君と職場に働く少女戰士の教養實況(釜山要莢寫眞)】

頑張れ穀倉半島
內地の期待は大きいぞ
臨時議會終る

【東京電話】食糧基地朝鮮頑張れ!—第八十二回臨時議會は半島二千五百萬同胞に熱誠の激勵を與へて十八日滑りなく終った、企業整備と共に米の朝鮮を組上にした決戰下の議會だった、會期三日間早朝から深更近くまで田中(政務總監)水田(財務局長)兩政府委員の八面六臂の答辯もさることながら井坂所長以下東京事務所員も院內の政府委員室に終日詰めかけて大童だった、議員控室も院內食堂も朝鮮の話題で持ち切り、その場では華かな"商工業半島"の認識に花が咲くといった調子である

全く今議會ほど全議員の關心を朝鮮に向けさせたことはない、その關心を反映して衆議院の審議ぶりも見るからに眞剣だったが而も田中、水田兩政府委員がにこにこしながら說明するやはらいだ調子がむっとする室內の空氣に一服の清涼味を送り政府と議會などといったやうな對立した空氣は少しも感じられないさながら懇談の中に朝鮮をもりたてゝ行かうといふ美しい情景だった

水利施設の增强、農器具、肥料などの增配、補償制度の設定、供出機關の强化統一など穀倉朝鮮に寄せる議員達の親心の質問に田中政務總監の晴々した答辯がまたしても議員に好意をもたれ三千五百萬石增産計畫を推進する輝かしい基柱はこゝに力强くうち建てられたのである、朝鮮の農村頑張れ!—內地は穀倉朝鮮の生產寄與に大なる期待をかけてゐるのだ

世界優秀の西部半島人の耳

【熊本電話】西部半島人の"耳"を形態學的立場から採り上げ人類發達の跡づけに資さうといふ特異な研究が平安南道々立鎭南浦醫院耳鼻科醫務の野坂保次博士によって纏められた、同博士は熊本醫大麟淵、佐々木兩教授の指導協力により平安南道地方民男女千名につき"耳の性格"を究明しその民族發展及び人間進化の過程における生理的變遷に關する一つの結論を得るに至ったもので野坂博士の研究によると西鮮地方民の耳の相貌學上の指數は內地の九州地方民や蒙古民族(ハルハ)或ひはアイヌ族のそれに近似し世界の民族中その指數は最も少き部位に屬してをり又形態學上の指數は九州地方民に比し男子は差がなく女性は成分指數が大きい、これはハルハ族や山西地方の支那民族の指數に比しても大きく以上二つの耳の統計指數による結論は九州地方民の『耳』に最も近似し世界の各民族の中で最優秀民族の『耳』といふことが確證づけられた

子供の命とり
恐しい疫痢、赤痢を始め、夏の小兒病一切の豫防法と手當法を、森田博士が親切に發表、婦人倶樂部七月號を御覽下さい。

傷痍勇士に御仁慈
皇族、王公族殿下より御下賜品

【東京電話】皇族におかせられてはかねて傷痍軍人のうへに深き御仁慈を垂れさせ給ひ數々の有難き御沙汰を拜してゐるが、今般皇族、王公族各殿下におかせられては御職務の御申合せにより傷痍軍人中特殊の傷病者を收容してゐる軍事保護院經營の失明傷痍軍人寮および傷痍軍人癩療養所の勇士達を御慰めあらせらるゝ思召にて、失明傷痍軍人寮には『自動ピアノ』を、また傷痍軍人癩療養所へは『羽根布團』をそれぞれ賜ふ旨の御沙汰があり、本庄軍事保護院總裁は十八日午前八時半高松宮家に伺候、謹んで拜受感激して退出した

軍事教練の强化
卅二學園へ現役將校を配屬

修業年限短縮など決戰態勢に打ちたてられた半島の學園は、そのすべてを擧げて聖戰完遂への鍊成教育を施してゐるが、その中でも軍事教練の徹底的强行こそは徵兵制施行を前にして何よりも急を告げるので本府學務局では、全鮮の各中等學校、專門學校、その他の養成所の軍事教練を愈々振興强化させることゝなり、未だ配屬をうけてゐない各中等、專門校その他について現役配屬將校の增置方をかねて軍部を通じて陸軍省に懇請中のところこのほど左の如く京城旭丘中、養正中など中等校廿七校、普成專、延專、旭醫專の三專門校、總督府從業員養成所、水原の高農附屬教員養成所など卅二學園を承認決定

その旨本府に通知があった、これで新しく配屬將校を迎へる右の諸學校ではその光榮に勇み立って愈々勵ちて止まむの闘魂に燃える軍事教練に張へるが、大東亞戰とともに米人經營のミッション系敵性を掃って斷然皇道教育に起上った延禧專門をはじめ旭醫專、普成專門など半島人側の私立專門校が配屬將校を迎へるのは、徵兵制を前にして一層意義深い

【京畿】京城旭丘中、開城中、京城中、養正中、中央中、城南中【黃海】安岳中、明新中、信川農【平南】安州中、平壤工業、崇仁商、光成中【平北】定州中、定州農【慶南】晉州農、晉州師範【慶北】安東農【全北】裡里工業【平北】江界中、寧邊農【咸南】永生中、興南工【咸北】吉州農、清津中、羅津中、漁郎中【專門學校】普成專、延禧專、旭醫專【その他】總督府從業員養成所、水原高農附屬助理機關練習所教員養成所

土產は內地の農魂
半島農業報國隊離縣

【福井電話】福井縣に派遣の朝鮮農業報國青年隊九十三名は三班に分れ田植、除草その他の作業に勵み期の從兵ぶりを發揮したが、一ケ月の勤仕期間を終り汗の體驗から得た內地の農魂を土產に歸國する、福井縣では廿四日午後二時一行の歡送式を縣で擧行、永野知事からその勞苦を犒ふとともに朝鮮の農業報國の推進力とならせしめるやう激勵する、かくて一行は同日午後五時廿二分福井驛發、感謝の見送りを受け一旦上京、長野、富山、石川三縣隊に合流官邸を訪問、宮城遙拜、明治神宮、靖國神社に參拜伊勢に立寄り七月一日午前十時二十分京城驛着で總督府陽祀の豫定である

大般若祈禱
瑞龍寺の慰靈法要

曹洞宗越前大本山永平寺貫首管長熊澤泰禪師は北支よりの歸途十八日午後八時四十三分着列車で入城全鮮に亘り戰死病歿者英靈の慰靈大法要を親修、龍山瑞龍寺において十九日午後一時から佛教報國會支部結成式午後二時から皇軍武運長久大般若祈禱、午後二時三十分から戰病死者慰靈法要を盛大に厳修、引續き檀信徒諸嬢大施餓鬼その他を修むることになってゐる

好取組に沸く觀衆
京城場所初日の盛況

大相撲"京城場所"は十八日から百廿萬府民待望のうちに決戰の意氣を銃後に昂揚して開場、早朝七時から九時半まで府內國民學校學童の爲特別稽古を行ひ同十時から蓋をあけたが忽ち棧敷は滿員、白鷗の渦を卷く在城部隊將兵に續いて祈願湖場が軟鏡姬に附添はれて入場、羽黑ら拍手を浴びて白衣の勇士〇〇〇名安藝、双葉兩橫綱の豪快な稽古相撲に續いて五人拔きの熱戰展開、午後一時十枚目土俵入後新進氣鋭の取組に好角家を喜ばせたのち、分島相撲朝鮮支部長の挨拶があって中入後いよ〳〵幕內力士が登場、好取組を見せたのち結びの一番双葉山と增位山は仕切直し數番の後增位果敢な攻勢を双葉よく防ぎ小手投で双葉の勝ち、打出しは五時十分

中入後の勝負

若港(突出し)羽黑川
大旗(吊出し)照ノ海
綠國(打棄り)武ノ里
大邱山(寄切り)有明
櫻錦(押出し)籠葉山
常陸海(突落し)潮見川
九ケ錦(不戰勝)松ノ里
龍王山(上手投)高津山
九州山(小股掬ひ)鶴ケ嶺
鹿島洋(吊出し)若瀬
汐ノ海(寄切り)若葉山
若湖(吊出し)小松山
東富士(吊出し)出羽湊
松浦潟(不戰勝)神東山
備州山(寄切り)柏戸
神風(寄切り)相模川
豊島(打棄り)輝昇
名寄岩(吊出し)肥州山
前田山(寄り倒し)二瀬川
安藝海(吊出し)玉ノ海
羽黑山(寄切り)笠置山
双葉山(掬ひ投げ)增位山

夏川はふ茶
飛び散る鐵片
金屬打壞しに若人の奉仕

力一杯叩きつけられると、さしもにこつは微塵だ、鐵片は左へ右へと飛び散る、若人の逞しい腕はまた槌を持ち上げる——京城梅園國民學校青年隊十六名は豊川隊長に引率されて十八日午前八時から海軍武官府の庭に山と積まれた獻納の金屬製品打ち壞しの勤勞奉仕だ

正午には手を洗ひ汗をふいて各自持參の辨當に舌鼓を打ち休む間もなく又槌を握る、學校の授業のため一旦引きあげた豊川隊長は賽返さまた同庭に姿を現はした、「あゝ大分進んだな」と隊員に誉められながらガチャン〳〵と奉仕作業は午後五時頃までつゞいた

住宅難解消へ
永登浦署業者の參集求め打合

人口の增加から住宅難はますます深刻となり、これを一日も早く解決するには會社、工場などの社宅を增築すると共に個人建築も積極的に獎勵せねばならぬが資材不足の折柄これも意の如くならぬ反面一部の會社、工場には遊休建築物が相當數に上り新築家屋は餘り阻礙に流れる傾向があるばかりでなく之等の資材を闇商に流す者もあるので永登浦署保安係では建築物の重點主義を徹底させ住宅難を圖るため十八日午後一時から警防會館に管內の建築業者五十餘名を集め打合會を開き左の諸事項の打合を行った

緊要建物の積極的援助並に建築關係資材の徹底的節約▲建築關係申請書類の整備▲地方工營部建築、作業班の訓練▲都市と建築

內金剛皮切りに
本社主催の登行鬪けふ出發

決戰銃後の生産戰を戰ひ抜き勝ち抜くためにはなによりも剛健な體軀を作らねばならぬとの建前から本社主催の金剛山登行鬪は國民の體位向上心を煽がり上にも昂まらせ りに憧れの金剛山の古跡名所を隈なく探訪、前後四日間に亘り大いに決戰國民の心身を山に鍛へ廿二日歸城する

山川連絡部長葬儀

十七日逝去した本社參事編輯局連絡部長山川信男氏の告別式は十九日午後四時卅分より府內南山町東本願寺に於いて執行する

本社寄託獻金

國防獻金(十七、八日扱)

【陸軍】▲十五圓七十五錢也京城府新堂町三二一昭和工科學校士木科夜間部一組、E組一同▲五圓也楊州郡蘆海面孔德里二一朝鮮總督府濟生院養育部資料院兒一同▲三圓也楊州郡蘆海面孔德里二一朝鮮總督府濟生院養育部資料一同

【海軍】▲八圓也京城府道林町糸屋町會第十一組第五班々員一同▲二圓九十八錢也仁川府代金田光弘▲五十錢也仁川府宮町一七木村正樹▲三十錢也仁川府宮町一八黑田柳太郎

小計國防獻金▲三十五圓五十三錢也

累計國防獻金▲九十一萬四百七十九圓三十七錢也

總計 百十五萬一千四百十六圓二十二錢也

【アッツ島山崎部隊弔慰金】▲百四十二圓七十三錢也全羅北道高敞邑高敞中學校職員生徒一同▲十圓也仁川警防團中分團消防部第一班一同代友松竹雄▲十圓也仁川警防團中分團消防部第二班一同代表金澤榮

話題特急

十二億貯蓄强調運動は六日から三日間の"貯蓄思想振作日"を終つてけふ十九日から第二階段への貯蓄率引上旬に入る

☆……俸給、給料、賞與の支拂をうくるもの、その他の誰でも例外なく月以上の貯蓄率をもつて貯蓄

☆……更に當月分の貯蓄を終った者でも本期間內には一定の貯蓄を必ず斷行することだ

☆……勝つための貯蓄だ、給料の五分の一で生活しよう、あとは貯蓄だ—

貯蓄は戰爭する【4】

銃後舉げて兵器廠
列國に比し少い日本の國債

第…一…次…世界大戰の結果、近代戰が如何に多額の戰費を必要とするものであるかを深刻に敎へられた列國は平和會議、軍縮會議を相次いで開き戰禍から永遠に逃れようとした、然しこれら會議は果して名の如く地球上に平和の理想郷を顕現しようとしたものであったであらうか—それは米英二ケ國の御都合主義と貪婪なる物慾とを滿足させるためのものでしかなかったのだ、一度鳴り響いた休戰喇叭に歸還した各國は、戰後の國內秩序の建て直しと飽くなき利權漁りに寧日なく貪欲獵獲を繞って國際協調の足並みは次第に亂れていった、金から物へ—世界の頭腦は經濟飢饉を以て漸次緊縮していった

滿洲事變を處理した帝國が東亞新秩序建設を標榜して皇國の大理想を行はんとしたところ、歐洲では獨伊が歐洲協同體建設を目指して着々步武を進めた、世界市場獨占の牙城を築いてゐた舊秩序陣營双頭の蛇米英が歐亞の新威力に對して手を拱ねいてゐるはづがない、かくて全地球は再度砲煙に包まれるべき宿命に見舞はれたのである

大…東…亞…戰勃發直前の日米交渉經過は帝國の新秩序建設意圖を妨害せんとする米鬼の飽くなき強慾と舊秩序陣營を死守せんとする醜い心情を暴露して餘りあるものであった、とまれ列强は國際風雲の赴くところ戰爭不可避を觀念せねばならなかった、そして戰力增强の國策に氣付いて燃然と戰爭準備にとりかゝってみて初めて戰爭機式の激變と金本位による戰費調達としたのである、金から物へ—米英が舊秩序陣營維持に心休まる暇もないうちに世界は醒ってゐた

世界の黃金を一手に掻き集めてゐた米鬼は、いざ戰爭に突入してみてその愚に漸く氣付いたのである、戰爭商賣はもう成り立たなくなってゐたのだ、反樞軸國の兵器廠を獎勵していた米鬼は既にして足許に火がついてゐるのを知った、黃金は國內に腐るほどあっても對外貿易は殆どなく買ひ入れるべき戰爭資源は何處の國にもなかった、醜惡を相手に戰爭誘發の責任と犧牲の押しつけ合ひといふ泥試合をする片手間には嫌でも應でも軍艦を飛行機を戰車を彈丸を造らねばならなかったのである

かくて戰爭資源買入れのために備へられた戰費は今や國內生產力增强のために正に湯水の如く投され始めたのだ、天文學的數字と驚異される彪大豫算は戰爭意識の鈍いヤンキー共の寢い目を飛び出させたのである、大東亞戰爭をひき起した昭和十六年卽ち米の一九四二年度(米の會計年度は每年七月から翌年六月まで)總豫算は六百億ドル、このうち戰費に振りむけられたものは約五百億ドルと推算されてゐる、戰爭第二年目の一九四三年度豫算七百廿億ドル、そして一九四四年度總豫算は遂に一千億ドルと呼稱されてゐるのである邦貨に換算すれば實に四千四百億圓の巨額に上らうとしてゐるのだ、これだけの金が一億三千萬國民大衆の上にバラ撒かれるのだ

……消…費…好…き大鷄把な米鬼共のことだ、インフレーションの現出は眼に見えてゐる、戰費調達と民間の浮遊資金回收のために巨額の赤字國債が發行されてゐるのは論を俟たない、ではどんな調子に國債を亂發してゐるかをみると一九四二年度一百七億ドルであったものが戰爭第二年目の一九四三年度には一躍倍額以上の五百廿億ドル一九四四年度は更に增えて六百億ドルと發表されてゐる六百億ドルといへば二千六百四十億圓である、わが國の國債發行高は昭和十八年三月末現在で五百十四億圓、しかもこれは昭和十二年以來支那事變を跳び拔き大東亞戰爭といふ未曾有の大戰を跳びつゝある數字である、序に發表されてゐる範圍內で第二次大戰後における各國の國債發行高を調べてみよう

英國(會計年度は四月から翌年三月まで)一九三九年七億七千二百萬ポンド、同四〇年二十億七千五百萬ポンド、同四一年廿七億七千二百萬ポンド、同四二年廿七億八千六百萬ポンドそして大戰突入までに既に百六十八億五千六百萬ポンドを發行してゐるのだ、邦貨にして第二次大戰以來實に一千三百六十五億六千五百萬圓の發行高を有してゐる、友邦ドイツについては殆ど資料を有しないが推定されるところでは一九三九年百卅六億マルク、同四〇年三百九十一億マルク、同四一年六百億マルク邦貨にして約一千九百十五億九千萬圓となってゐる、いづこをみても國債發行高はまことに彪大である

こ…れ…を…國民一人の負擔額に歸當てゝみると昭和十六年現在で日本三百三圓▲英國千八百六十四圓▲米國四百廿九圓▲ドイツ五百七圓となる、かくも巨額の國債の殆どが戰費となるのだ、そして兵器廠の糧秣となって第一線に出てゆくのだ、他國の兵器廠を頼みとしてもはや兵器廠の役割を引受けて呉れるほどの戰力資源を持つた第三國の見當らない昨今では、どんなに苦しくとも武器は自國で生產されてゆく、英、ソ、重慶に武器資與を豪語した米鬼でさへ最近は專ら太平洋の危機を叫んで太平洋第一主義を絕叫して自國消費の軍需品生產に血みどろになってゐるではないか—武器を賣って呉れる國はない、戰爭當事國はいづれも自國の兵器廠を唯一の頼りとして戰爭繼續に餘念がない、そして天文學的數字と呼ばれる彪大戰費を專ら國債を以て賄ひつゝ國民大衆を叱咤激勵してゐるのだ

貯める力が勝つ力

ホシ ミクローゼ
1 食慾がつく
2 消化が早い
3 便通がよくなる
4 榮養が充實する
この要つは直ぐ分る
これは多少適用の結果
ホシミクローゼは日本固有のビルツ菌とビタミンBを主剤とす
クスリはホシ

池元宣夫君
二告グ父死ンダ即グ歸レ
京城阿峴町八五ノ八一姉ヨリ

らい病
ヒドノコール

迷子
梁川在乙

女性ホルモン
ヘミストロン

無線通信士募集
一、無線通信士 內地人若干名
一、待遇
一級無線通信士
二級無線通信士
三級無線通信士
大連 滿洲海運株式會社出張社員

ヤニを取り
荒れを防ぎ
臭ひを消す
純白な齒
清淨な口
强い兵隊
タバコのみの齒磨スモカ

會社合併公告
金剛酸素株式會社

看守募集
一、志願資格
一、志願方法
一、採用試験
一、待遇
一、其の他
朝鮮總督府刑務官練習所

肖像畫學校 支部募集

軍犬報國 軍用犬
日本犬 日本犬柴犬研究所

お肌の整美に…… ムーリクブラク
明朗な保健生活に……
大阪・東京 株式會社中山太陽堂

皮膚病にスカサル
ツマイ
南京虫取粉
從來の南京虫用蠅取粉に素晴しい研究を加へた特効藥
慰問袋にぜひ 蠅取粉
家庭害虫 犬猫牛馬
大阪市大仁 株式會社今津化學研究所

催乳と造血
血液がふえれば母乳もよく出る
ビオレバー
東京神田 大木合名會社

過酸化キューカンバー
資生堂
過酸化水素と天然胡瓜水の兩作用で、お肌を美しくする清楚な化粧水です
東京銀座 資生堂

小林春樹儀去る九日發病療養中の處本十七日午前三時死去致候間此段御通知申上候
小林商事合資會社

防空鐵壁の陣
鍾路警防團の査閲式
堂々の分列式

決戰下、國土防衛の重責を負つて國防第一線に挺身する本年度鍾路警防團査閲式は十八日午後二時から新緑薫る京城中學校庭で原田警察部長を査閲官に迎へ、夏山團長以下全團員〇〇〇名參集の下に擧行された

定刻團旗を先頭に全員粛然として整列を終れば原田査閲官につゞいて佐野鍾路署長、來賓多數臨場、一同敬禮、國民儀禮に次いで、令旨奉讀、皇國臣民の誓詞齊誦ののち査閲式に移つた

一糸亂れぬ團員の編隊行動に査閲官の嚴格な點檢が行はれ團員一同は"われら山本精神を繼がん"――敵愾な闘魂を眉宇に漂はせて微動だにしない、警務訓練では防毒ポンプ、救護の各部に分れて實戰さながらの訓練を實施、"敵機なんのその"とばかり日頃の訓練を餘すところなく發揮し分列式に移つた、夏山團長の指揮刀一閃すれば嚠喨たる行進喇叭に合せて堂々の歩武分列行進を開始"頭右ツ"の號令に嚴然に團員は毅然たる敬禮を行ひ決戰の氣宇を見せて銃後の鐵壁たる防空の完璧陣を誇示すれば、原田査閲官から"大體に於いてよろしい"の講評あつて團長答辭、國歌奉唱、聖壽萬歳を三唱して同四時すぎ滞りなく式を閉ぢた

梨花女專汗の奉仕

隣村のお手傳ひは私達の手でと梨花女子專門學校では天城校長以下六百名の生徒が十八日午前八時過ぎ京仁線梧柳洞驛前京畿道模範農事試驗場に赴き麥刈りに銃後乙女の意氣も高らかに汗の奉仕を行つて午後四時解散した

進むべき道はたゞ一ツ
"志願兵の父"壮行會席上で激勵

"よくぞ志願兵となつた、今日より私の子ではない、立派に皇軍の一員となるのだ、再び生きて歸らうといふやうな女々しい心を少しでも起してはならぬ、喜んで大君の御楯と散るのだ"と晴れて志願兵に合格した我が子の壮行會の席上で烈々子供を送る激勵の挨拶を吐露し並居る人々の胸を痛く感動させた天晴れな志願兵の父がある

京城弘智町一〇金海明根さん(五〇)の次男龍雲君は日頃の念願叶つて見事憧れの志願兵に合格、十五日の入所を控へて同町會では"我が町から志願兵を生んだことはこの上もない譽りだ"と十四日午後五時から町内勝峯學院で龍雲君の晴がましい門出を送る壮行會を町會始め愛國班員多數出席して盛大に開催したが、會は進んで町會長の祝辭が終るや參列してゐた龍雲君の父明根さんはすつくと席を立つて、その日稼ぎの勞働者とは思へぬほど立派な態度で

今日は龍雲のためにこんな盛大な壮行會を催して戴き感謝感激の言葉もありません、龍雲は今日より御國に捧げ奉つた身體です、志願兵を我が子に持つ私は皇民として何よりにもまして最大な幸福であると思つてゐます、龍雲よ、かりそめにも家のことを案じて弱い氣持を抱いてはならぬ、もうお前は私の子ではない、陛下の赤子として進むべき道はたつた一つ、國のため喜んで死ぬことだ"と感激に胸打ちふるはせ、我が子を激勵しての父としての嚴たる決意を吐露したのであつた

これを聞いて列席した人々は翕然としてこの兵の父として明根さんの雄々しくも崇高な姿に心を搏たれ"この父にしてこの子あり"と一同は心から金海志願兵一家に感激の拍手を送つた、この美しい軍國佳話は十八日西大門署高等係に知れたものである

永登浦初代區長着任

京城府の區制實施に伴ひ黃海道碧城郡から永登浦初代區長に榮轉の柳澤重臣氏は十五日午後五時半永登浦驛着列車で官民多數の出迎へで着任したが次のやうに抱負を語つた【寫眞＝新任區長柳澤重臣氏】

行政都市の經驗は持たないが、伸び行く工都の建設へ全力を注ぎ總力運動の方も微力乍ら區民の先頭に立つて時局克服に邁進する覺悟である、要するに國家目指の線に沿うて行くことが決戰下尤も大切なことで責務の重大を痛感してをります、今後上司の指導を仰ぎ及ばず乍ら十二萬區民の福利增進に努め滅私奉公の誠を捧げる心算りです

續く鍮器類獻納

水原郡烏山面在住内地人有志一同の醵出した鍮器三百五十六點及び同地警防團員一同の醵出した眞鍮約廿點を伊藤茂夫氏が代表して十八日トラック一台に滿載、武官府を訪れ獻納した

警防魂茲に在り
警防團査閲式に參加
責務果したし香山君

"親の死は私事だ、私事のため公務を怠つてはならない"と父の死を胸底に隱してよくその責務を果した警防團員の火と燃える責任感の强さが巷の感激を呼んでゐる――

東大門警防團では去る十二日査閲式を必勝の警防魂を餘すところなく發揮して擧行したが、同警防團第一分團防護部副部長香山寅太郎君は査閲式前日の十一日京畿道安城郡寶蓋面九水里の郷里から"父死んだ"その計報に接したがこの計報は同君にとつて全く青天の霹靂であつた、しかし責任感の强い同君はこの不幸を知つた同僚から歸郷の勸めも頑として聞かず"父の死は私事だ、自分には今なさねばならぬ公のと國家のとがあるのです"と決意を固く胸に持して、毅然として翌十二日の査閲式に參加、よくその所屬部員を指導督勵しながら最後までその責務を無事果し"盤石の構へ我にあり"の警防魂を發揮したのち はじめて亡き父親の膝下に歸つたのだ、この立派な香山君の行ひは十八日同分團から東大門署への報告によつてはじめて知られ全職員を感激させてゐる【寫眞＝香山君】

てかしたぞ！開豐郡
納税奉公に凱歌擧る

【開城】國民の最大義務たる納税の完納を期し開豐郡では當川郡守陣頭に一齊督勵の甲斐があつて、第一期道稅納期たる本月末日を俟たず土城面の五日完納を魁頭に華々しき納入戰を展開、十五日までには各面共完納をみたが郡面職員の督勵もさる事乍ら郡民大衆の納稅認識が昂められた證左として關係當局を喜ばしてゐる

相撲道を體得
廿六日から青年相撲大會

少國民相撲大會や東京大相撲京城場所と京城は相撲錬成期に入り日本國技で敢闘精神を鼓吹してゐる時、京畿道青年團、同體育振興會共催で"青年國相撲大會"を廿六日午前九時から京城訓練院會場において開催する、出場者は京城七區、仁川一區、開城一區と郡役所單位に一區から十名づつ選出、區對抗試合、個人試合と肉彈戰を展開、青年層をして敢闘精神をもつて我が國傳統の相撲道の體得を圖り敢闘質なる國民精神の強化に資することゝなつた

なほ東京大相撲京城場所終了後引續いて同會場を使用するので東京大相撲の都合によつては青年相撲大會は日延べになる

第十二回登行指導者錬成會

勝ち抜く頑健な體力を夏の山で鍛へようと京城府體育振興會登行部では廿七日午前六時卅分城東驛出發京春鐵道沿線天摩山をめぐる第十二回登行指導者錬成會を催す、登行にあたつて京城醫專蒲原外科長が登山者として心得て置くべき疾病とその救急處置に就いて指導する、會費は二圓卅錢(汽車賃)廿四日まで京城府社會課内京城振興會登行部宛に申込めばよい

皆が節米戰士だ
大豆米を 干麺に代へて配給

增米と節米は勝利の基礎である、一粒をも餘計に增産し一粒でも餘計貯へて米英を完全に喰ひ潰すときまで備へねばならぬと開城府では節米の徹底を期し節米を練つてゐたが、去る二月から配給してゐた大豆米と大豆粉を今度は干麺に代へ近日中にお米と一緒に配給することになつた

麥の適期刈りへ
脂粉を洗ふ妓生たち！

田植、麥刈と眞に猫の手も借りたい程の農繁期に入つて、水原邑では少しでも增産に協力しようと十七日から十九日までの三日間に亘り邑内の各學校、有職者を總動員し、麥の適期刈りに協力さすことになつたが、水原邑女の乙女部隊、華城券番の妓生等も"一日增産戰士"として農民の苦勞を偲び、增産に汗の協力をする

詐欺犯龍山署へ

忠南瑞山郡雲山面生れ住所不定山本玉東(三五)は蔭恩寺住職と稱して去る五月六日西氷庫町五二安田愚作さんから巧に寄附金を詐取したのを手始めにこの手段で無智な民衆から十件に亘つて二百圓の詐欺を働いてゐたが最近發覺してこのほど龍山署に檢擧された

醬油の闇

府内永登浦町二八九食料品小賣商藤田照吉(三〇)は本年一月初旬から四月末までの間に規格外品の醬油『キツコー大』を他の並品の如く裝ひ公定價格一升四十四錢のものを六十錢乃至六十五錢で販賣、十四圓九十二錢の不當利得をしたことがこの程永登浦署員に探知され近く送局の筈

斷平二千貫を攻略
平澤の春蠶益々好調

平澤郡農會では纖維資源の確保を期し加藤主任技手を始め係員總動員で目標額二千貫突破へ猛進し蠶業を積極的に指導すると共に桑皮も國民校兒童に剝がせ供出してゐるが共販は十五日より廿四日までゝある、なほ共販價格は次の通り

優等(一三〇%)九圓二三〇特等(一一)八圓五二〇一等(一一)七圓八〇二等(一〇)七圓一〇〇三等(九)六圓三九〇四等(八)五圓六八〇等外(七)四圓九七〇中繭(上)五圓(下)四圓〇〇〇玉繭五圓〇〇屑繭一圓二〇〇薄繭二圓、一六圓〇桑皮九〇錢(括弧内は米歩合)

"田植す"る知事

農は天下の大本と昔からいはれ尊ばれてゐる、戰時下食糧の增産對策が宣傳されてゐる秋、叫ぶだけでは駄目だ、要は實踐で行かねばならぬと陣頭指揮をなし自ら挺身してゐる高知事及び道のお歴々は去る十四日の農民日の一日を業砂代廳節里にある道農事試驗場の神職前で田植ゑに盡汗を流し道民へ農産の意氣を鼓吹した【寫眞＝田植ゑする高知事】

街の訪問 錬成する半島青年

半島海軍特別志願兵制の新設をみ今ぞ若人の蹶起すべき秋と錬成の明け暮れに來るべき大東亞戰の決戰に備へる若き半島青年の雄姿を紹介し認識を深からしめようと川口政雄氏の制作になる『錬成する半島青年』の寫眞展は十六日から廿日まで和信西館催場で開催、觀衆多く人氣をあふつてゐるが今回は特に朝鮮文人報國會時部會員の獻詩が添へられてあり、會場に異彩を放つてゐる【寫眞＝和信の『錬成する半島青年』寫眞展】

業者自から垂範
理髮業『翼賛型』

頭髮の自粛をお客に呼びかけ乍ら業者自身は依然と長髮を光らしてゐるのは申譯ないと永登浦警察管内四十名近くの理髮業者たちは同署鐵田保安主任の音頭でその自粛を申合せ早速實践に移すことになつた、即ち床屋の從業員は悉く『翼賛型』の一號から三號までの何れか自分の好きな型を選び一般に範を示すものであるが廿歳前後の從業員には丸刈を積極的に勸める

記事編輯に付き『七面の隨筆』は休載致します

ラジオ 19日

朝 六・三〇戰史にかんがみる 廣島文理科大學教授千代田謙 九・〇〇(城)東榮寮の秋と愛の延ばし方(釜山を除く) 九・三〇(城)勝つ迄は(朝鮮語)放送家政女學校長宮村淑卿

晝 〇・三〇(大)吹奏樂▲一・三〇(城)海軍々事用語講

夜 六・三〇(城)働く喜び(朝鮮語)梨專敎授事士吉▲六・四五(城)放送回覽板(朝鮮語)▲八・〇〇舞台中繼ー歌舞伎座より中繼ー假名手本忠臣藏 尾上菊五郎他(城)京畿歌謠(朝鮮語)(城)時調(朝鮮語)

臨海工廠大尉尾形典男▲四・〇〇(城)大相撲京城場所實況一部 訓練院相撲場より中繼ー

大いなる祭【163】
中野實(作) 三芳悌吉(繪)

響復(九)

張三傑は異樣な戰慄をおぼえた。

手紙にもあつたとほり、同志李鐵を彼が暗殺したといふことが判ると、組織の掟として彼は組織の制裁を受けなければならない。その制裁も尋常一樣の方法でなく腐亂した死體の蛆の穴倉へほうり込まれるのである。餓死寸前の蟲の穴の中へ、眼の中へおそひかゝる蛆の觸りを想像しただけでも、張は身の毛がよだつた。

彼は仲間を疑ひ始めた。ひよつとすると、その手紙をくれた仲間が組織に報告してゐるかも知れないし、するとうかうか本部へ顔出しも出來ない。

彼はすぐ城内の隱れ家を引拂つて、今後は、フランス租界の拉都路に居を移した。その足で、彼は四川路附へ出かけた。良超龍がゐたら誘き出して、先づ彼を葬つてしまふ計畫だつた。が、姿を見せなかつた。仕方なく移つたばかりの拉都路の木賃宿へ引かへしてくると、入口の傍に遊んでゐた子供が、彼の姿を見つけて飛んで來た。

『をぢちゃん、手紙だよ』

『手紙……』

子供から渡された手紙に目を落した瞬間、張はさつと顔色をかへた。

『どんな人が持つて來た』

『大人の人だよ』

――それきり要領を得ない。急いで封を切ると、一同志よりとして、無斷にて轉居は禁じられあり。貴下の行動は不審を增すばかりならん。同志として忠告す。

張はギクリとして四邊を見廻したが子供たちが無心に遊んでるだけで、怪しと思ふ人影はなかつた。

彼は不安と焦躁とにかられて、四階の部屋へ駈け上ると、また強烈な支那酒を呷つた。が、醉ひがまはらないうちに飲み干してしまつた。

『畜ツ』

彼は狂人のやうに部屋を飛び出した。足はひとりでに、城内の赤い灯のゆらぐ窓巻に向つてゐた。

『まあ、張さん、珍しい』

張の姿を見ると、いきなり彼の首つ玉に噛みついて來た脂粉の女があつた。

『うるせえ』

張は邪險に女の手を拂ひのけて

『いゝから、はやく酒を持つて來い』

と、呶鳴るやうに云つた。

『まあ、しばらく』

張のまはりに集つて來た女たちは、口々にお世辭を並べてさんざめいた。

『隨分お久しぶりねえ、張さん、あんまり女を泣かせると、怨んで出るわよ』

一人の女がお仮らしく口を入れて、横目で睨んだ。

『なにを云つてゐやがるんだ』

『なにを云つてゐるんぢやあないわ。寶鈴さんは、あんたのことばかり云つて待つてゐるのよ』

『寶鈴が……』

『さうよ。なにかあんたに渡すものがあるんですつてさ。いつ取りにくるか、今日か明日かつて、待つてゐるうちに、もう、あんた三年近くもたつてしまつたぢやあないの。さう、あんたが最後に來たのは、雨のひどい、土砂降りの晩で、さう、さう、李鎭さんが殺された晩だつたわ』

『え……。』

新刊紹介

▲華山猶語錄(井口木犀編)本書は華山全集に收錄洩れになつてゐる『全樂堂記傳』『寓蔵堂日記』『有也無也』『麻紀秘事』『全樂堂日錄』等を收め著者の手になる各篇の解説を加へ華山の師友三十八人を論じて華山の思想と生活を究明したもので、華山研究の貴重なる文獻といふべく修養のよき指針となるだらう(B六判、四〇二頁、四圓、東京日本橋兜町三ノ五三、豐川堂出版部)

前線勇士の放送を 優秀受信機で
マツダ マツダランプ
京城賣店 釜山賣店
B-44

京日案内

種別	案内料金(前金) 一件一回税込
一號型(三行)	金参円参拾錢
二號型(五行)	金五円五拾錢
三號型(十行)	金拾壹円
求職一號型	金壹円
姓名在社料 毎回	壹円

姓名在社の御照會は前日午前九時より午後四時まで廣告部へ御問合せの事

一號型(三行)
電話光化門 二二一番譲る 御照會は電東二八一二番へ
住込 家政婦或は女中學生可 條件面談
賣家 府内北阿峴町
貸間 …
電話 光化門…
病院 …
樂器 …
果樹 …
貸店舗 …
洗濯 …
ピアノ讓る

二號型(五行)
女店員採用
火藥空箱有り
タイプライター
女子事務員急募

三號型(十行)
タイピスト採用
接待係採用
醫師
日本土建興業株式會社 タイピスト 女子事務員採用
募集 おたふく屋店
婦人秘書採用 田中
女事務員採用 鐘淵朝鮮商事株式會社
女子接客係募集 金千代會館
女店員募集 明治製菓賣店

女子事務員急募 大日本紡績 京城工場
男子事務員急募 大日本紡績
代理店募集
京日案内ノ御用命ハ 電話本局八五六二番 京日案内廣告社
モータサイレン
白川内科 醫學博士 白川基昊 電光三四八九番
建築修繕 改造 松岡組
花柳病專門 白川醫院
古着 高價買入
科 新井萌鎭
建築修理 改造
防空壕造築 岡崎町
金海齒科
荷造ご運搬 資材完備 紀新組
齒科 鄭保羅
貸衣裳
花柳病專門 岩本醫院
古本 高價買入 金剛堂書店
金思卿内科
ピアノ
花柳病科專門 白醫院

京城寶塚劇場 朝鮮時報 基地の建設 むすめ
城寶劇場 城寶樂劇隊公演
若草劇場 明るい村 二刀流開眼
京日文化劇場 日本ニュース 海の若人 アサヒ家庭グラフ 鹽都運城
明治座 朝鮮樂劇團 歸鮮大公開
城南劇場 日本ニュース 戰はつづく 男の花道
中央劇場 日本ニュース 春愁 男子の車掌さん
和信映畫館 日本ニュース ホーム・グラフ 鹽都運城
朝日座 關西女優歌舞伎
桃花劇場 二人姿 水中測的兵
喜樂館 相寄る魂 伊賀越東軍流
浪花館 ニユース 航空無線 山祭梵天唄
新富座 美羅公演
東洋劇場 青春座公演 大地の母
大陸劇場 日本ニュース 文化映畫 愛の花束 愛情一路
第一劇場 坊内修繕 中の爲休館

金林耳鼻咽喉科 金林斌 京城府明治町一丁目九番地 (元・賛化病院跡)
看護 …
當選御禮 昭和十八年五月 定平郡新上面協議會員 熊川健治郎 金原正峰 春岡東夏 金平良璉 森山龍河 井上景燦 中山鉉夏 金弘植 松岡學永 永村渝模 金枝昌翊 中山東萬
頭をよくせよ 昭和學會
花柳病泌尿科 安部醫院
釣具 吉備商會
金庫格安販賣 福岡鋼鐵金庫店
六一〇ハップ 勝ち抜くために體力だ！氣力だ！
梅雨期のお肌の手入れに アデイアル化粧品
月やく 中尾本家
化學應用 金儲家庭工業 五百餘種 製造化學通信學校
京都藥房 惡性の 獨特秘藥
花柳病專門 恒松醫院
月やく
アサヒコンロ 先づ使つて見てアサヒコンロの價値を知り 日本一の アサヒコンロ 釜山旭工業商會
ホルケナルチヨウシン 肺患 治る 呈贈
西原產婦人科
消化力增强！ スタウト錠
美神丸 婦人科の治療！
南京虫 強力退治藥 チョクゲキ

夕刊 京城日報 京城府太平通一丁目三十一番地 發行所 京城日報社

一億國民の實践へ 必成、戰力増强施策

決戰議會あす閉院式

【東京電話】喜ばしくも決戰國策に應し必勝完遂の決戰施策を確立すべき第八十二臨時議會は内外の視聴を集めつゝ十八日をもつて三日間の會期を終了、政府提出の全議案を成立せしめる。即ち衆議院は十七日本會議において議案全部を議了、貴族院に送附、舞台は貴族院に移されたが貴族院は十八日午前十時五分會議を開き衆議院送附の六法律案を上程、それぞれ特別委員に附託、一方豫算總會を午前九時卅分より開き、伍堂卓雄氏(研究)大河内輝耕氏(研究)から質問あつて審議を進め、また各特別委員會も本會議休憩に引續いて開いた豫算委員會、企業整備委員會、食糧増産委員會および臨海軍會計法案委員會はいづれも夕刻までに審議を終了、本會議は再開して豫算案三件、法律案七件の附託案全部を可決成立せしめ、こゝに政府提出の豫算案ならびに法律案は全部成立、一億國民の敢闘實践に俟つこととなつた

一方議案全部の審議を終了した衆議院は午後一時本會議を開き米英擊滅一億敢闘決議案を上程久方振りで登壇する永井柳太郎氏が趣旨説明に立ち滿場一致これを可決山本元帥の散華、アツツ島勇士の玉碎に應へる一億國民の敢闘の決意を凝集して決戰施策の陣頭に立つ政府に對し强力なる指示翼贊を行つた、かくて嚴確なる大東亞建設宣言を内外に闡明しこれが必成を期する企業整備、綜合食糧對策國民皆働などの劃期的なる國内決戰施策を完整すべき今臨時議會は輝かしい成果を擧げて全日程を終了十九日閉院式を迎へることとなつた

平等互惠關係樹立

大東亞圏外交方針を闡明

衆院豫算總會 外相答辯要旨

【東京電話】重光外相は十七日衆議院豫算總會において帝國の外交政策を闡明したが、この答辯要旨左の通り

昨日東條首相はその演説において米英などの多年の桎梏から永久に解放してその本然の姿に還らしめんとするのが帝國不動の大方針であることを闡明されたが、大東亞十億民衆には大東亞戰爭の完遂なくして大東亞の解放なし、大東亞の建設なくして大東亞民衆の福祉なしとする確信が澎湃として起つて來て居り、これらの民衆の要望に應へその精神と協力とに報ゆるのが、今その時期である、しかしてその本然の姿に還らせるの點について具體案を種々述べたわけである、すなはち各國に對してはあるひは完全なる獨立を與へ、あるひは廣汎なる政治的參與を與へ、その要望を達成せしむべく相互の間に平等互惠の關係において緊密の協力關係を樹立せしめんとする趣旨である、かくの如くにして東亞を建設し、東亞の安定平和を確保するものは、これを防衞するといふ見地に起つわけである、大東亞地域の民族國家の多年の要望を實現せしめて平等互惠の立場に起つて互に協力するやうに仕向けるといふことは、すでに對支新政策の上において着々と具現して參つたのであつて、これが遂かに日華の關係に新生面を開いて眞に日華兩國の間に善隣の關係を樹立せんとしつゝあるわけである、帝國の政策としては、この方針を抱くまで徹底せしめ、これを大東亞地域全部にその精神を注入させ、もつて十億民衆の結集をはかるといふことが、すなはち大東亞の眞の建設である、この政策はいふまでもなく、わが建國以來の精神であり、今更新しい問題ではない、斯樣に古くしてかつまた非常に新しい問題である、何故新しいかといふことについて、少しく國際關係から述べて見たいと考へる

周知の通りアメリカ、イギリスおよびオランダなどの政策は歷史的にどういふ政策であつたか、特に東洋に對してはどういふ政策をとつて來たか、これを政治的に見ると常に彼等のとつてゐる政策は分割して治めるといふのであつて、イギリスの印度における政策がいかに彼等を分離せしめてそのうへに乘つて治めたか、イギリスが歐洲大陸に對していかなる勢力均衡の政策をとつて來たか、しかしてまた特に東洋においていかに彼等の政策が日華を分離して互に相爭ふやうに仕向けたか、東洋において決して一つの大きな國をつくるといふことのないやうに仕向けて來た、斯樣な政治上の方面における彼等の政策は終始常に攪亂して、そのうへに起つて自分の政治上の野心を滿足させるといふ根本において破壞政策を排除して、その分子を一掃して大東亞の建設に心からもつてゆかうといふのが帝國の大方針である

また彼等は經濟方面においてどういふ政策をとつたか、特に植民地政策においてどういふ政策をとつたか、植民地を占領し、これを閉鎖、獨占した利益を搾取するといふことが彼等の政策であつて、凡そ帝國の唱へて居つた資源の開放また互惠平等といふやうな方針とは根本において違つて居つたわけである、彼等の對支政策がどういふものであるか、彼等の對印政策がどういふものであるか、對アジヤ政策がどういふものであるかといふことは經濟方面から極めて明瞭に判るであらう、斯樣な政治上經濟上の癌の手を除かなければ建設の道は開けない、こゝにおいて帝國としては、わが建國以來の大精神を具體化するために幾多試みたのであるが、常に種々の障碍に逢ひ、今日まではつきりとその精神をとることが困難な事情にあつたといふのはどういふわけであるか、種々事情はあらう、必ずしも一本調子にはいへないが、併し大局から見るにアメリカ、イギリスその他の勢力が東洋に入つて來て根底において破壞的な考へ、攪亂的な作用を起して居つたといふことは、これは爭はれぬことである

この癌の手が今回帝國の努力と今次戰爭によつて漸次除かれた、即ちわが陸海空軍の直接の力によつてこの癌の手が除かれたのである、こゝに建設の道が開けて來た、この大東亞の建設といふのは建國以來の眞の精神が、發露したわけであるが、それを護るものは帝國の努力であつたのである、今後もこの癌の手が續く限りあくまで大東亞の防衞といふものをやらなければならぬ、この防衞は大東亞全域の各民族、各國家協力して自發的に進んでゆくといふことになつて來つゝあるのである、實に今申す通りアジヤの解放といふのがわが國策であつて米英その他の搾取から大東亞を解放することがなければアジヤは安定しないまた大東亞建設といふことも出來ないのであつて、今日アジヤはすなはち米英の植民地たる地位に入らない、米英の政策は常に閉鎖であり、搾取であり、獨占であつて政策の進むところは遂に經濟戰爭となる、戰爭をもつて政策の具に供しないといふことは彼らの主張であるが、それにも拘らず公然經濟戰爭を宣言し他國を屈服せしめようとはかつた、資金凍結の如きは正しく好例であつて、凍結の終りは血といふことであらうといはれてゐたものである、これは今回の大東亞戰爭の原因であつたことはすでに衆人周知の通りで申すまでもない

米英は斯樣にして東洋各國、各民族の友達でないことは無論のこと、否敵である、また西の方においても昨今の現象を見ると、各小國の保護者として現實に起つてゐるものは獨伊の樞軸國であつて、米英は大國主義の名の下に開戰當初において防衞を名目として起つたか、國の利益を一擲してゐるやうな狀態であるのはまことに奇妙な對照となつて來つゝある、斯樣にして國際關係全體を綜括して見ると、わが大東亞に對する大方針はすでにアジヤの解放をやり、大東亞の建設をやり、これは正しく攪亂政策また破壞政策に對する建設政策であつて各民族、各國家、特に大東亞のこれらの民族の將來に對し非常に意義をもつものであるこの正義に合してゐる政策は必ずや全世界に諒解を得るものと思ふおそらく敵もこれを諒解してこの政策に屈することになるものと考へてゐる、この意味においてあくまでもこの政策を遂行して、この戰ひを勝ち拔かねばならぬと感ふ、しかしてまた帝國がこの戰ひをして大國として生れる將來の唯一の途がこの途であらうと考へる、斯る政策を進めるのであつて、かくの如くにしてアジヤの勝利を齎し大東亞建設を齎す、しかしてこれが將來永久の世界の平和、平和に大きな基礎となることを信じて疑はぬ

谷大使參内

【東京電話】谷駐華大使は十七日午前九時五十五分參内 天皇陛下に拜謁仰付けられ、同十時より十一時まで一時間にわたり、當面の支那問題に關し、御進講申上げた

獨、全幅の支持を表明

【ベルリン十七日同盟】十七日の衆議院總會における重光外相の演說に關しドイツ政府筋においては日獨伊三國の全面的勝利が大東亞共榮圏建設の前提要件だといふ外相の見解に全幅的支持を表明してゐる、十七日のドイツ外務省における定例會見でも記者團からの重光外相の演說についていろいろ質問が出たが、情報部長シユミツト博士は特に外相が大東亞十億の民衆とともに共榮圏の建設に邁進する帝國政府の決意を披瀝した點を指摘し、次の通り言明した

米英兩國はしきりに生產增强の數字を弄してゐるが、重光外相が大東亞十億の民衆といつてゐることは米英兩國の數字の宣傳と對象して考へても極めて重要である、これら十億の民衆の大半は現在日本軍に協力して生產增强に參加してをり、ひいて日獨伊三國の勝利に貢獻してゐる

特別の輕減措置を明示

臨時租稅措置法改正命令案要綱

【東京電話】企業整備資金措置法案の附則に規定される臨時租稅措置法の改正によつて

一、今次の企業整備に伴ひ事業の全部又は一部を廢止または休止し有價證券または債券保有會社として存續する法人

一、企業整備資金措置法案に規定される特殊の財務決濟方式たる政府特殊借入金の利子所得

については何れも新たに課稅上特別の輕減措置が講じられることになつてをり、その輕減の程度については命令によつて規定されるが十七日大藏省より衆議院企業整備委員會に提出された右臨時措置法改正の命令案要綱によれば政府特殊借入金の利子所得に對しては國債並みの輕減措置が講じられる、また保有會社に對しては利益の減少程度並びに事業廢止又は休止により得たる保償金の價格を考慮し輕減することなどが明かにされた、すなわち次の通りである

臨時租稅措置法中改正法律案關係命令案要綱

一、第一條の四關係(所得計算上の特例)

1 企業整備資金措置法案第廿條により法人が資產の評價替へをなしたる場合に限り適用すること

2 配當の急激に減少するを阻止するため適用すること

二、第一條の十八關係(企業合同により受入れたる有價證券に對する特例)

命令をもつて定むるものには特殊預金、戰時金融金庫、特殊借入金及び政府特殊借入金などとすること

三、第一條の廿九關係(政府特殊借入金に對する課稅)

1 分類所得稅は百分の九の稅率により綜合所得稅はその利子額の十分の四を控除したるものをもつて總所得とし課稅すること

2 法人稅はその利子額の十分の七を所得金額より控除し課稅すること

3 金融機關が政府特殊借入金を擔保として借付金の利子額の十分の七を所得金額より控除し課稅することとの場合において擔保に供しだる政府特殊借入金の利子については(二)を適用せざること

四、第一條の卅關係(保有會社には對する課稅特例)事業の全部又は一部を廢止又は休止したる法人については事業の廢止又は休止までへの平常利益に對し廢止又は休止後の利益の減少程度並びに事業の廢止又は休止により受くる保償金の額などを考慮し法人稅、營業稅又は臨時利得稅などを輕減すること

貴族院本會議

【東京電話】最終日の貴族院本會議は午前十時五分開會ただちに日程に入り

一、朝鮮食糧管理特別會計法案(政府提出衆議院送附)

一、朝鮮における米穀の生產を確保するための補給金および企業の整備に要する經費の財源に充つるため公債發行に關する法律案(同上)

一、臺灣における米穀の生產を確保するための補給金の財源に充つるため公債發行に關する法律案(同上)

を一括上程、賀屋藏相より提案理由の說明があり特別委員に附託

一、企業整備資金措置法案(政府提出衆議院送附)賀屋藏相より提案理由を說明、特別委員に附託

一、昭和十八年度法律第九號中改正法律案(政府提出衆議院送附)賀屋藏相提案理由の說明をなし企業整備委員會に附託

一、國民更生金庫法中改正法律案(政府提出衆議院送附)岸商相より提案理由を說明ののち臨海軍會計法委員會に附託、同四十一分休憩

決戰半島の眞姿

內務省委員 總督府幹部 對談會 五

上瀧局長 朝鮮でも先祖代代兩班で育つたやかましい家には行儀正しいのもある

さういふ家では例へば目上の人の前で煙草は喫まない、親子で來た客などに煙草をすゝめても親が喫めといはない限り喫まない、朝鮮でも上流家庭ではさういふ嚴格な作法があるやうだ、ところが一般社會にさういふことはない

もう一つは若しさういふ嚴格なものがあつたとしても、それが內地の場合と本然正反對なことがある、例へば私の家に女中を使つてゐるが、朝鮮の流儀から言ふと主人が坐つてゐる時でも女中は立つたまゝ物を言ふことが禮儀で、目上の人には立ちはだかつて物を言ふ、手をついて『さやうなら』を言はずにすつと立上つて言ふ、主人と同座ではいけないといふことなのだ、それから妙なことであるが『さやうなら』といふやうな簡單な言葉がない、話がされると、だまつてお辭儀して歸つてしまふ

中井氏 非常に違つたところがあるのですね

鹽田局長 先程中井さんの仰有つたことの中に、內地にどうも敎養の低い者が來るので內地人としてもいゝ感情が湧かんといふお話であつたが、實際は相當に敎養のある者もゐるわけである、ところが內地に行つてみると、一概に朝鮮人として扱はれる、そこで今度は朝鮮に歸つて來た連中は、どうも內地人は傲慢な感を持つてゐて不愉快千萬だといふやうなことにもなる、いゝ分子と惡い分子との見さかひをつけて頂くことが必要だ

上流家庭では嚴格 理解せよ、習慣の違ひ

中井氏 學生問題に就いて率直に言ふと、私は朝鮮の靑年を餘り專門學校以上の法科とかいふやうな學校にはやらないやうに仕向けることも必要ではないかと思ふ、殊に今は內地でも專門學校以上の學校には入學志願者が殺到してゐて非常な競爭である、それに來て入學出來るといふのは餘程出來る人に違ひないけれども、卒業後のことが一つの惱みである、例へば官公吏の採用問題でも、內鮮人を問はず餘程困難だ、そこに不平が起る、高い敎育を受けたために却つて精神的な煩悶を來すといふことになつて、非常に惡い結果を齎すやうなことにもなると思ふ

鹽田局長 技術者方面でも志を立てゝ內地の學校に行つて技術を修得していざ朝鮮に歸つて來ても、工場鑛山では全部收容の餘地がないとそこにデリケートな問題があるわけである

中井氏 實は、私共は今內地でも『この戰爭に直接役立たない學校なんか專門學校以上のものは閉鎖して了へ』と言つてゐる、機運は大分さういふ風に動いてゐる

思想的ないろんな關係から見ても、半島同胞には出來るだけ職業敎育を大いに推奬することがいゝのではないかと思ふ、さうして理工科方面をやらせて朝鮮の開發は大いに半島同胞の手でやらすといふことがいゝのではないかと思つてをつたのであるが鹽田さんのお話を聞くとそれも簡單には行かないわけですね

山名課長 中等學校以下は實業敎育一點張でやつてゐる

森田氏 內地人七十萬、半島人二千四百萬、さうすると七十萬が二千四百萬を指導して行かなければならぬことになるが、これでは數が少いと思ふ、或る人は少くとも半島に四百萬の內地人はゐなければならんといつてゐる、さうするとこれを殖やす方法及び持つてゆき方について何か對策は…

中井氏 その問題に就ては私はかういふ所から承りたいと思ふ、それは今度の臨時議會の主題は企業整備及び生產力增强、殊に食糧問題の解決といふことが重點であるから企業整備と朝鮮總督府との關係、どういふ影響が半島に及ぶかといふ問題をお聽きして、それから今の問題にはいつて頂いたらどうかと思ふが……

上瀧局長 朝鮮としては、內地が現にやるしこれからやらんとするやうな企業がまだない、これがつまり先刻申しました朝鮮がまだ子供だといふことである、であるから內地が考へてをるやうな問題は大きく取上げるといふことは考へてゐない。勞力の問題が眞劍に取上げられて來てゐるが、從來朝鮮の勞力の源泉は農村にある朝鮮に於ける中小商工業は勞力の源泉とはならず寧ろこれから進めて行かなければならない、さういふものを今整備してみたところで大して効果はないと思ふ、もつと擴充しなければならん、したがつて朝鮮に於ける中小商工業は維持育成であるといふことで今日まで來てをるわけである

內地は或る時には維持育成、或る時には整理統合といふことで來て、結局この大戰爭の決戰段階に入つて積極的に整備といふことが取上げられて來てゐるが朝鮮は終始一貫維持育成で來てゐるところで實情はどうかと言ふと總督府は維持育成といふが現實の問題はそれで濟まない、我々をどうして呉れるのだといふ氣持が出て來てゐる(つゞく)

＝出席者＝
內務省委員 衆議院議員 中井一夫
內務省委員 衆議院議員 森田正義
殖產局長 上瀧基
農林局長 鹽田正洪
企畫室長 兵頭儁
文書課長 山名酒喜男

月下のベンガル灣に嚴然わが歩哨 (陸軍省檢閲濟＝同盟＝)

近く大作戰を展開

東部戰線 獨軍、總攻擊を開始

【ストツクホルム十七日同盟】東部戰線の戰鬪は未だ局部的だが全戰域にわたつて極めて緊迫した空氣が看取される、特に中部戰線オリヨール地區ではドイツ軍が六日赤軍の反攻企圖を粉碎するためムツエンスク、ベーレス、ジーズドラを結ぶ廣大な戰線において總攻擊を開始したため戰鬪は日を追うてますます擴大する兆を示してをり十七日パリ放送の如きは右戰鬪を起點にして近く全戰線にわたる大作戰が展開されるのではないかと報じてゐる

前線報道によれば同地區のドイツ軍は引つゞき大砲の戰車空軍を動員して赤軍前線要塞に猛反擊を浴びせてをり十七日にはオリヨール西北八十哩のジーズドラ近方で赤軍陣地を突破相當地域の進出に成功したといはれ、オリヨール地區以外ではまだ大規模な戰鬪はないがクールスク西方地區クバン轢西區では引つゞき局地的戰鬪が展開され、またスモレンスク西北方のベリキー・ルーキ地區でも十七日再び戰鬪が開始され兩軍先鋒部隊が前哨戰を交へたといはれる

さらにドイツ空軍は前日に引つゞきドネツ河中流地區のスタロベリスク、ノベンキの各地を空襲、赤軍飛行基地に大打擊を與へた

艦船58隻擊沈破

伊海空軍、半月の戰果

【ローマ十七日同盟】イタリー軍司令部はイタリー海空軍が六月一日より十五日に至る半ケ月間に地中海方面の反樞軸軍に次の損害を與へた旨十七日發表した

潛水艦一隻擊沈、巡洋艦二隻大破(うち二隻は擊沈確實)驅逐艦その他輕艦艇十六隻大破、商船五隻合計三萬三千トン擊沈または炎上、商船十八隻大破、上陸用舟艇十五隻大破、飛行機百七十四機擊墜

ジ港に大艦船團

【マドリード十七日同盟】ラ・リニヤ來電によればジブラルタル軍港には目下英國の戰艦一隻航空母艦二隻、驅逐艦十隻のほか米國から到着した輸送船八隻を含む反樞軸國艦船七十四隻が集結してゐるといはれる

英皇帝、ジ港へ

【リスボン十四日同盟】アルジエー來電によれば、英帝ジヨージ六世は十七日アルジエー港に到着、港内に碇泊してゐる反樞軸艦隊および商船隊を一時間餘にわたつて觀察したといはれる、一方ラ・リニヤ來電によれば、英帝は十八日午後ジブラルタル港に到着の豫定といはれる

樞軸以外に敵

ノックスの弱音

【ブエノスアイレス十七日同盟】ワシントン來電＝米國海軍長官ノツクスは十七日米國の軍擴方針を次の如く言明した

樞軸國以外にも米國を脅かす第二第三の勢力が生れて來ないと誰が保證し得よう、されば米國は現在の反樞軸國軍備とは別に軍擴工作を進める必要がある

ノツクスの右言明は現在一時の必要に迫られて英國、ソ聯兩國と提携はしてゐるものの、將來米國は必ずこれら諸國と抗爭關係に入ることを豫想、反樞軸諸國が相互に疑心暗鬼の狀態をつづけてゐるを示すものとして注目されるが、ノツクスはさらに今次戰爭の前途の容易ならざることを警告して次の如く述べた

われわれはドイツが内部的事情から敗れるが如きことは期待出來ない、これと同樣日本も最後まで戰ひ拔く固き決意を示しをり、戰爭の前途は些かの樂觀をも許さず將來さらに苦しい戰爭を豫想しなければならぬ

反樞軸四國會議 近く華府で開催

【リスボン十七日同盟】ロンドン來電によれば、十七日のニエスチエンジ・テレグラフ紙は來る七月米、英、ソ、重慶四國會議がワシントンで開催されることにならうと報道してゐる、ただし右會議に出席する四國代表の顔觸れについては一切不明である

波復活を支持 ス首相、波蘭愛國委員會に書翰

【モスコー十七日同盟】スターリン首相は在ソビエート、波蘭愛國委員會に對し十七日書翰を送り、ソビエート政府はソビエート、ポーランド兩國の友好關係を增進しポーランド獨立國の復活に對してはあらゆる方法でこれを支持するであらうと述べた

シリヤ、トルコ間國境閉鎖

【イスタンブール十八日同盟】シリヤ駐屯の英軍當局は十五日午前六時からシリヤ、トルコ兩國間の國境を閉鎖した

ソ墨兩公使館大使館に昇格

【モスコー十七日同盟】ソ聯政府は十七日ソ聯およびメキシコはその公使館をそれぞれ大使館に昇格するに決した旨發表した

總督府辭令(八日)

▲任鐵道局技師(七) 鐵道局技手 加藤公俊

同(十六日) (江原道平康郡道路面長) 大山勝顯

奏任官を以て待遇せらる

同(十七日) 杉梅之治

任本府理事官(四) 總務局勤務を命す 鐵道局事務官 松岡俊太郞

任專賣局事務官(七) 專賣局勤 岩本敏雄

任遞信事務官(七) 遞信技師 中谷邦太郞

任鐵道局書記 鐵道局書記 田上精

任鐵道局事務官(七) (大邱)師範學校敎諭 內村勳一

依願免本官

消息

◇李垠九氏(李王職長官)東上中のところ廿日『あかつき』で歸城

流言蜚語を愼み防諜に努めませう
6月19日→24日
原勝郞畫伯油繪個展
於 四階畫廊 丁子屋

五年たてば
赤チヤンでも五つになります。只今御遣入りになるこの一口五〇〇圓の投資信託が勝ち拔く日本の發展につれて見違へる樣に大きくなつて歸つて來るたのしみ……これは投資信託の持つ獨特の强味です。
(唯今第八次賣出中)
詳細は說明書で御覽下さい
藤本證券 京城府黄金町二ノ五六

國民社 新刊 東京市西神田二ノ九 振替東京一六九二七
千家元麿 詩・美・自然 三・二〇
山中峯太郞 燦く眞情 二・二〇
木村毅 鐘をつく人々 二・〇〇
中河與一 美貌の海 二・三〇
內藤順太郞 支那とフリーメーソン 二・一〇
(續) 渡部求 乃木大將と農事日記 三・三〇
(續) 渡部求 乃木大將と孝道 三・一〇
佐佐木千之 間宮林藏 三・一〇
林貞夫 山縣大貳 三・三〇

下痢 腸カタルに
吸着整腸劑 エキリシン錠
正確な吸着整腸作用により腸內異常醱酵素を速かに中和吸着す
發賣元 株式會社 田邊五兵衞商店
廿六錠 百錠 五百錠
タナベ

原料香水 大リヂナル
本舖 安藤井筒堂 東京

衞生口錠 カオール
効能 口中熱口臭 殺菌 整腸 健胃 爽快 心身

肌とクリームと化粧
精選した原料と皮膚専門榮養劑ラセランを完全乳化の狀態にした製品ですから肌への深達性强くさらつと斑なく融こみ彈力ある素肌美を生かし、化粧下に一等です
マスタークリーム バニシング

ビタミンで、いつも丈夫
抵抗力の弱い子に每日一球
ビタミンADが不足して來ると、子供は元氣が無くなつて、抵抗力が劣り病氣がちとなります。それ故弱い子には油斷なくビタミンADを補給する必要があるのです。本劑なら每日一球づゝで充分補給の目的は達せます。
二月分 二圓七〇錢(稅込)
糖衣 理研ビタミン球
株式會社 玉置商店
販賣元 京城府明治町 玉置藥房株式會社

食糧戰の突擊隊
農業增產實踐員を配置
一部落に一名

泥水すゝり、草をはみ、驕敵營陣もなんのその肉彈をもつて蹴ける前線將兵の大戰果に勞らず銃後は食糧增產に擧り大戰果を擧げなければならぬ、これこそ幾多の忠魂に應へる銃後の務めであり、仇敵米英擊滅の大いなる礎である、ことに雙肩を荷ふ半島は食糧戰の第一線に布陣する尖兵たるべく、今年こそ内地へも供出しよう、いま全半島の農村は順調な天候に惠まれて田植ゑに、麥の刈取りに決勝的增產戰を鬪ひ拔いてゐるが更に農業增產と皇國農民道を高揚するため農業增產の中核體ともなる『農業增產實踐員』を全鮮各部落に配置することになり政務總監から十七日附で各道知事に宛て實踐員の『使命』『錬成』『爾後の活動指導』など詳細の綱へを整備するやう通牒を發した

この實踐員は府にありては府尹、郡島は郡守、島司の推薦により道知事が任命し各部落に設置するもので、その資格は年齡滿歳以下を原則とし長期、短期農民道場及び農業補習學校を修了した者、陸軍兵特別志願者訓練所その他訓練機關を修了した者、或ひはその他適當と認める者である、また實踐員の任務は皇國農民道を實踐し農業增產の先達となり自家經營の改善に努め率先垂範し增產に挺身するものであり關係府郡島邑面から所定の手帳と腕章を交付されることになつてゐる、府邑面は必要に應じ臨時に實踐員を召集し實踐事項の徹底及び相互の連絡を圖ると共に道は國庫補助及道費その他關係團體の經費により府郡島を單位とし農民道場その他適當なる場所で少くも年一回實踐員の錬成を行ひ、また農業增產の發表を行ひ、實踐事項の徹底、連絡を圖り實踐員の農業報國精神の昂揚、創意工夫による增產等中核者としての任務完遂に支障なきやう物心兩面の啓導誘掖をなすことにしてゐる

これらの要綱に基き來る八月末日までには少くとも一部落一名の實踐員を設置し決勝的增產へ一路突進することになつたが實踐員の心得と增產實踐五則は次ぎの通り

增產實踐員心得

一、實踐員は常に皇國農民精神を錬磨し國本農村の柱石たるべし
一、實踐員は官廳の指導に從ひ農業增產の模範たるべし
一、實踐員は農業指導者と協力し自己の部落にその指導を徹底せしむべし
一、實踐員は創意工夫を凝し全力をその實行に集注すべし

增產實踐五則

一、良い堆肥を徹底的に造らう
一、飼料を充分用意しよう
一、灰を大切にしよう
一、中耕除草にもつと精を出さう
一、春、秋耕に深耕きをしよう

增產報國の實踐
鹽田農林局長談

農業增產實踐員の設置につき鹽田農林局長は次ぎの如き談を發表し『國本農村の面目を遺憾なく發揮せん』と全農村に呼びかけた

農業生產の決勝的增强を企圖することは、決戰段階に處する農村の最大の責務であり、之が目的達成のため農林各般の施策を此の一點に結集し官民總力を以て增產必成に努めつゝあるが、就中緊要なのは農村青年層の自主的活動により增產方策の具體化を期することが最も緊切の時務であり、部落中堅青年の熾烈なる時局認識と强固なる農民精神の錬成陶冶に依る旺盛なる活動促進方策に付いては此際慎重施策し、青年自らが實踐に徹し、環境に應じ條件に即して工夫研究をし、眞に增產の中核者としてその任務に挺身せんとする中堅青年を重ね、增產報國の眞の實踐者として挺身し、而もその努力が漸次部落邑面に及び、全農村を擧げて增產の一途に精進し、皇國の食糧自給政策に寄與するやう指導することが最も緊要である、今般當局に於ては、農村青年層の活動を促進して率先農業經營の改善實行に努力せしめ、これを部落に配置し國本農村の面目を遺憾なく發揮せしむることゝなつた、固より農業增產實踐員は農業增產の眞の實踐者として率先農業經營の改善實行に努め、……力を以て增產の方途を啓示せんとする人士たることを要し、速急多數之を配置することを最善とするが、朝鮮農村の實情に鑑み今直に所要の人員を求むることは至難で、昭和十八年度末迄に一部落一名總員七萬名を目標とし、之に必要なる錬成に付ても急速に具體化すべく目下夫々準備中である、申す迄もなく、此の度の任命を見る實踐員は自己の挺身實踐に依り周邊の農家に增產の具體的方法を垂範せんとするもので、從つて自己の經營を疎にし外部的指導に當るが如き處に戒めねばなりません、又指導者側に於ても技術指導の末端滲透を期する爲部落一般指導の外實踐員に對し特に濃厚なる指導を加へ實踐員の實行を通じ之を部落農家に及ぼすやう努むることの緊要なるは申す迄もない而して又實踐員の多數は比較的弱年であり、經驗實踐も淺き爲永き慣習に囚はれた衆庶の間に伍して克く自己の熱意を實踐に移して四隣に垂範し得るか否かは關係各機關の協力指導如何に懸つて居るのであつて、實踐員の指導援助に付いては關係方面の一層の御協力を翼望して已まない

全鮮の田植快速調
增產へ驀進する農村

最近全鮮的にうちつゞく惠まれた天候で、半島の田植は、一時憂慮されてゐた南鮮地方もすつかり調子をとりもどし、十八日各地から本府への報告によれば、半島の何處をみても田植の條件は絶對的に惠まれ、ことに北鮮はすでに八分進み、西鮮、中鮮も五割乃至六割以上の植付けを終つた 南鮮地方も二毛作地を除いてはすでにとん〳〵と捗り、麥刈が本月中に終れば二毛作地も七月に入つてすぐ田植が始まるやうな待機の好條件におかれてゐる、かくて米鮮二千八百萬石をめざす今年の半島農村は元氣百倍、昨夏の旱害災厄をよき試煉として、今ありつたけの力をあげて總蹶起だ

少國民の赤誠
鍮器類を獻納

いたいけな少國民の赤誠—京城鍾路町、和光幼稚園兒一同が米英擊滅の魚雷の一部にでもと各自愛用してゐた鍮器を持ちよつたのが百五十餘點に達したので、十八日朝、荻野園長ほか數名の園兒が海軍武官府へ持參、天晴れ皇國幼年の面目を發揮した、なほ同日午前中に海軍武官府へとどけられた獻金は左の通り

二圓廿二錢＝京城和光學校一年德山錦玉さん▲百圓＝京城新町一七、山村秋子さん▲六十一圓＝京城古市町朝鮮理研鑛業會社取締役桑村榮一郎氏

蘇峰翁熱海へ移住

貴族院議員、元本社顧問、德富猪一郎氏は此度多年住みなれた大森山王草堂を文化事業報國會へ讓り去る六月一日より故淸浦伯の熱海市伊豆山字押出の米壽庵に移住、その家號は蘇峰調も豐かな晩晴草堂と改めこの大なる聖業の完遂に明治、大正、昭和の聖代に〝生きた歷史〟の筆硯を傾け續けることゝなつた

人氣呼ぶ土俵入
大相撲いよ〳〵蓋あけ

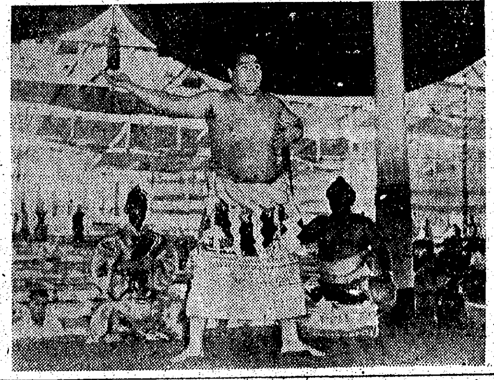

國技の華大相撲〝京城場所〟は十八日を初日に華々しく蓋明けした 櫻大廠に夜が明けると早朝七時早くも續々と府內各國民學校から數千名の兒童が詰掛け正面、西側の招待席を埋め青赤、黑白の四本柱に飾られた華麗な土俵上に眼を瞠る『健兵强民輝く勝利』の大幟の張巡らされた棧敷は早朝のためまばらだが兒童の歡聲で大盛況分は横溢土俵では三段目、幕下、十枚目など先を爭つて稽古相撲に力鬪すれば兒童はヤンヤの喝采を送る 午前九時半安藝海が待望の土俵入りを行へば拍手は鳴りも止まない、かくて少國民のための特別興行を終り同十時から一般の入場が始められ萬餘の觀衆と土俵上の熱戰譜に〝京城場所〟第一日は豫想外の賑ひであつた【寫眞＝安藝海の土俵入り】

二日目の取組
一部を變更

〝京城場所〟第二日目は都合に依り次の如く取組の一部を變更した

二日目取組

富久錦 國門 和歌海 翠錦
彼岩 玉櫻 五ツ海 九州錦
宇佐山 豊錦 十勝岩 一渡
大平山 射里錦 朝明 因州山
十三錦 立田野 大ノ森 和歌木山
鵬ノ里 三根山 小臣岩 武ノ里
照ノ海 區瀬川

中入後

羽黑川 若港 鹿島洋 綠國
九ケ錦 大熊 大郎山 常陸海
高津山 春葉山 櫻錦 宮葉山
龍王山 鶴ケ嶺 九州山 東富士
備州山 小松山 汐ノ海 有明
若瀬川 松浦潟 出羽湊 若潮
綾昇 柏戸 豊島 神風
相模川 玉ノ海 笠置山 前田山
增位山 名寄岩 二瀬川 双葉山
安藝海 鄭昇 肥州山 羽黑山

〝總監の熱意に敬服〟
食糧問題質疑の石坂氏の讃辭

【東京電話】十七日午後の豫算總會席上石坂泰三氏の質疑に對し、田中政務總監は『朝鮮は旱魃その他あらゆる困難を克服しつゝ增產に邁進してゐる』とて增產目標が官民一體の下に着實順調に推移してゐる旨を答辯したが、その熱意と決意とも見る眼にも堂々としてをり、議員間にも頗る好感と敬意を買つてゐる、十八日朝、院內控室に質問に起つた石坂氏等を訪へば『田中さんの態度は實に立派だつた、あの熱心さに打たれた、朝鮮の食糧增產も期して待つべきものがある』とて小磯總督以下の總理に絶對の信賴を寄せてゐる

北白川宮大妃殿下
秋田縣御視察

【秋田電話】皇后陛下の御使として御來縣あらせられた北白川宮大妃殿下には、四日間にわたり、白衣の勇士御慰問、銃後の援護施設、女子勤勞作業などを御視察あそばされたが、十七日をもつて御多忙な御日程を終へさせられ同日午後九時廿五分秋田驛御發、御離縣あそばされた

〝南風寮〟の建設費
東洋劇場が廿六日から慈善興行

〝家なき天使〟街の浮浪兒を更生せしめて人的資源のお役に立たせようといふ京城府外平倉里の香隣園については映畫、圖書で紹介され、殊に去る二月には南方に活躍してゐる半島出身勞務者の海軍報國隊員から筆墨の手を經て一千二十圓七十錢といふ熱情の溢れる義金が贈られ、香隣園主方山洙毅氏はその意義ある義金の使途について考究の結果、病弱兒のために新築して、永く南方同胞の芳志を記念することになつた話は當時本紙でも報道したが、その後〝南風寮〟には約五千圓の豫算が必要だとわかり前記義金を中心に方山氏が百方資金の捻出に奔走してゐることを傳へ聞いた東洋劇場では、その專屬の青春座を動員し、廿六日から卅日まで五日間晝の部を慈善興行として提供、香隣園寫眞のほか、李曙鄕氏の演出『香隣園の一日』を公演するが、本社もその義擧に對し後援すること▲方山氏は語る 本來なら私の方から海軍へ獻金しなければならないのに、逆に海軍で働いてゐる人たちから香隣園のために寄附を頂いたのに感激し、早速海軍武官府にもお禮に伺ひましたが、徒にその御芳志を無駄にすることを恐れて〝南風寮〟を建てることに決意致しましたところ、東洋劇場で慈悲を以て慈善興行を申出でられた次第で、この上は右に縋りついても實現したいと思つて居ります

國語問題 座談會
高倉氏を迎へ全鮮各地で

日本精神とゝもに國語習得こそ皇兵制の光榮をかち得る最大の道であるが、國語問題研究家として知られてゐる高倉輝氏の來鮮を機會として總力聯盟では全鮮各地で同氏を圍む『正しい國語問題座談會』を開催、半島の國語指導陣に寄興する その日程は廿一日の京城を振り出しに廿二日咸興、廿三日元山、廿四日平壌、廿八日光州、廿九日大邱、座談會には國語教育擔當學務教職員、國語普及關係者が參集する

〝交番學校〟を開設
牛島婦人に國語を教ふ

【下關電話】八幡市八幡警察署立町派出所勤務の田代早苗巡査は去月廿二日以來、同派出所二階を敎室として附近在住の不就學半島婦人のために毎週一回二時間づつ國語講習會を開き、家庭の主婦から起ちあがつて皇民化する〝交番學校〟を開設したが、同巡査の熱誠に動かされていまは十六歲から廿五までの四十餘名が子供を背に熱心な勉強をつゞけ、今週から毎週三回を開講といふほど盛況を示してゐる

戰ふ海鷲の座談會 ③

寫眞＝敵地爆擊に勇躍出動する海鷲（南太平洋〇〇基地にて三枝海軍報道班員撮影）（海軍省許可濟第一〇一號）

潜水艦捕捉の勞苦
痛快なり急降下爆擊

問 四月七日のフロリダ沖海戰は?

〇〇司令 輸送船十七隻の中十三隻、巡洋艦一隻、驅逐艦五隻のうち一隻擊沈破したのだつたね

〇〇二飛曹 あのときは〇〇メートル位の時から接敵してグラマン二機の攻擊を受けたが、何んともありませんでした、〇隊を解散して爆擊に入つたが目標のうへに雲があつたのでその間を縫つて入りました、自分は甲巡を狙つて〇〇メートル附近で爆彈を投下した、その時は既に前の〇〇隊が攻擊して火災を起してゐたので、間もなく沈んで了ひました

〇〇隊長 その時敵の戰鬪機はこちらの戰鬪機があるので寄り付けず逃げ廻つてゐたね、結局追ひかけて十七機擊墜した

〇〇一飛曹 私は爆擊を終つて避退した途端に反對の方からグラマンの攻擊を受けた、これを反轉して避けると間もなく友軍の戰鬪機が三機ほどで擊墜してくれました、敵は戰鬪機に拘らずわれわれの〇〇機ばかり狙つて來ました

〇〇中尉 私の見た狀況は戰爭の時新聞などで大擧して押し寄せたといふ文句があつたが本當にさうだつた、初めから敵を呑んでかゝつた

偵察機の報告によるとフロリダ島附近の天候は快晴で爆擊には都合よしといふことだつたが行つて見ると豈はからんやツラギの上空を一部だけ殘して何段にも層雲が立ちこめ目標が判然しないが島の上空で先頭にゐた〇〇機へ何處からどうしのび寄つたのか敵グラマンが一機かかつて來た、これは自分が一擊で叩き落した

爆擊に入つた時は各隊分離して各個に急降下爆擊に入つたのだ、實に眼中敵なんか問題にしなかつた

〇〇中尉 さうだつたね、雲の如き大軍といふかガ島ツラギの上空は日本の飛行機で蔽はれたといふ感じだつたね

〇〇隊長 敵の戰鬪機も二百餘りはゐるだらうといふのでわれわれもよい死に場所を得られると思つて意氣込んでゐたのだが、案外の腕押しの感じだつた

問 四月十二日のポート・モレスビー攻擊は?

〇〇一飛曹 このときは敵戰鬪機廿八機、輸送船一隻擊沈、飛行場軍事施設爆碎炎上といふ戰果でしたが、自分は第〇飛行場を狙ひました、爆擊の成果を見たのは敵の上空を過ぎ去つたころD・三八型、四機がわが編隊のうしろから向つて來たのを戰鬪機が追ひかけたので その時下を見ると飛行場の上空は雲が相當ありましたがその切れ目から二千メートル以上の黑煙が白雲の間に濛々と立ち昇つてゐました、避退後もなほ遠くからこれが見受けられました

問 その二日後のニューギニヤ、ミルン灣とラビ飛行場の攻擊には

〇〇一飛曹 私も〇〇機に搭乘して爆擊に參加しましたが、あのときも凄かつたですね

〇〇飛曹 自分なその飛行場を狙つた時は爆彈がそれてもよく當つたので今度もそんな工合にいけばいいがと思ひながら行きましたが、爆擊に入る前に敵の戰鬪機がかかつて來たので編隊は少し崩れかけました飛行場の上空では高角砲を相當射ち上げて來た

この時P三九が攻擊の前後からやつて來た、自分が落したのは右の方から來た二機でこれを發見して突込んで行くと近づく前に避退して反對側の左翼に出たのでその頭を押へて一擊で落した、他の一機はミルン灣のうへで右側にゐたのを一擊で落した、此時の空中戰も實に凄かつたです

マクノール錠で
虫を下しませう!
丈夫そうでも虫が居る
毎月マクノールをのみませう
『のみ易く副作用がなし』

鍮器の回收

京城府龍頭町北部町會では去る六月十四日卒先陣頭に立つて獻納する町長、各班長に率先起ち、千數百點、約二屯の鍮器を回收、同日林總代が代表して府廳に收めた

鍮器獻納

【安東】邑內法尙町三丁目麟里第二愛國班長金宮漢さんは常に時局を辨へ貯蓄、金屬供出に積極的協力をして來たが今回長男の結婚を記念し鍮食器並に祭器全部卅餘點を獻納した

けふの市況(十八日)

株式 動かず 開店休業

前場 新動機待ちに商內觀望りの形で諸株とも殆ど動かず、宛ら開店休業狀態を呈した、目先も何らかのきつかけがない限り局面轉換は困難の振合ひが窺はれる、なほ短期は高周波四十七圓摘みに低迷、岩村六十二圓七、八十錢と保合、小林七十七圓摘みに底堅く保合、新鐘七十圓トビ台に安値に小往來を繰返し何ら新味に乏しい

後場 (變らず) 引續いて小口整理商内に終始し諸株とも殆ど變らずを示し妙味薄であつた

實物＝夏枯れ

小口の整理商內は引續いて行はれてゐるが、腰入れた商內なく場面至つて閑散、いはゆる夏枯れ相場が續くものと見られる、一般人氣も依然積極味なく目先休養に越したことはないといはれ、場面の一段閑散不振は免れ難い、主なる出來値左の如し

朝鮮機械七六圓八▲東洋輕金屬五四圓二▲西鮮合同電氣六二圓九▲日曹新一九圓五▲朝鮮理研三六圓八▲朝鮮信託二〇圓

朝石割安買

朝鮮石油は額株七十七圓、同新廿六圓七十錢と割安額から買募はれてゐる、即ち當社は八月一日に未拂込金廿二圓五十錢を徵收するが、これは時勢の要求に照する航空潤滑油潤製裝置、脫蠟裝置、緊附機搬入增設等に使用されるが、これ等が完成の曉は生產に且又荷役の增施に一段の光彩を加へ格段の業績向上が約束されてゐる、なほ南方石油資源の開發も官民一致の協力に依り著々進捗し原油の供給にも何等不安なく、且又南方原油の有効處理についても不斷の研究と最高の努力が拂はれてゐるので前途正に洋々たるものがある、加ふるに時局の進展に伴ひ特殊方面の委託實油等も漸増を豫想され、設備の擴充も必要の情勢につき殘り十五圓の拂込も早急に徵收され、來年度に於いて增額程度の增資が期待されよう

日本紡反騰

大日本紡新株は寄付値五十八圓八十錢を安値としてヂリ〳〵買はれて六十圓六十錢と前日の安値より一圓五十錢方反騰した、當社はさきに山本毛糸(資本金二百萬圓、內拂込百廿五萬圓)並に羊與毛糸(資本金五十萬圓、內拂込廿五萬圓)兩社の株式を買收、委託經營して來たが今回之れを吸收合併することゝなり、廿三日の定時總會に附議承認を求める筈である、合併實施期日は九月廿六日の豫定でこれが彫脹性が買を呼んでゐた

株式 (十八日)

朝取短期

銘柄	前寄	引	高	安	後寄
弘中新	[illegible]	[illegible]	[illegible]	[illegible]	[illegible]
高周波	[illegible]	[illegible]	[illegible]	[illegible]	[illegible]
岩村	[illegible]	[illegible]	[illegible]	[illegible]	[illegible]
小林	[illegible]	[illegible]	[illegible]	[illegible]	[illegible]
マグネ	[illegible]	[illegible]	[illegible]	[illegible]	[illegible]
朝鐵新	[illegible]	[illegible]	[illegible]	[illegible]	[illegible]
三重新	[illegible]	[illegible]	[illegible]	[illegible]	[illegible]
鐘金	[illegible]	[illegible]	[illegible]	[illegible]	[illegible]
昭和電	[illegible]	[illegible]	[illegible]	[illegible]	[illegible]

朝取算定と日步

銘柄	算定	日步	代引
商工新	[illegible]	[illegible]	[illegible]
東拓新	[illegible]	[illegible]	[illegible]
鐘紡	[illegible]	[illegible]	[illegible]
朝鐵新	[illegible]	[illegible]	[illegible]
小林	[illegible]	[illegible]	[illegible]
マグネ	[illegible]	[illegible]	[illegible]
高周波	[illegible]	[illegible]	[illegible]
昭和電	[illegible]	[illegible]	[illegible]

大株短期

銘柄	前寄	引	高	安	後寄
鐘新	[illegible]	[illegible]	[illegible]	[illegible]	[illegible]
鐘紡	[illegible]	[illegible]	[illegible]	[illegible]	[illegible]
東紡	[illegible]	[illegible]	[illegible]	[illegible]	[illegible]
日石	[illegible]	[illegible]	[illegible]	[illegible]	[illegible]
日立	[illegible]	[illegible]	[illegible]	[illegible]	[illegible]
帝人新	[illegible]	[illegible]	[illegible]	[illegible]	[illegible]
郵船	[illegible]	[illegible]	[illegible]	[illegible]	[illegible]
商船	[illegible]	[illegible]	[illegible]	[illegible]	[illegible]
三菱重	[illegible]	[illegible]	[illegible]	[illegible]	[illegible]

東株短期(第一部)

銘柄	前寄	引	高	安	後寄
郵船新	[illegible]	[illegible]	[illegible]	[illegible]	[illegible]
チツソ	[illegible]	[illegible]	[illegible]	[illegible]	[illegible]
日紡新	[illegible]	[illegible]	[illegible]	[illegible]	[illegible]
帝人	[illegible]	[illegible]	[illegible]	[illegible]	[illegible]
倉紡新	[illegible]	[illegible]	[illegible]	[illegible]	[illegible]
滿業	[illegible]	[illegible]	[illegible]	[illegible]	[illegible]
日立新	[illegible]	[illegible]	[illegible]	[illegible]	[illegible]
日魯	[illegible]	[illegible]	[illegible]	[illegible]	[illegible]
日產	[illegible]	[illegible]	[illegible]	[illegible]	[illegible]

東株短期(第二部)

銘柄	中	引	後寄
滿鐵	[illegible]	[illegible]	[illegible]
郵船	[illegible]	[illegible]	[illegible]
北炭	[illegible]	[illegible]	[illegible]
鐘紡	[illegible]	[illegible]	[illegible]
洋レ新	[illegible]	[illegible]	[illegible]
小倉	[illegible]	[illegible]	[illegible]
麥酒新	[illegible]	[illegible]	[illegible]
塩水	[illegible]	[illegible]	[illegible]
日鑛	[illegible]	[illegible]	[illegible]
滿業	[illegible]	[illegible]	[illegible]

東株長期

銘柄	前寄	後寄
高周波	[illegible]	[illegible]

現株仲值(十八日十一時調)

鮮內株 ◇銀行株 鮮銀 殖銀 同新 商銀 同新 二銀 三銀 府銀 東一銀 漢銀 信託 朝無盡 ◇紡織株 朝紡 同新 京城紡 朝織物 ◇運輸株 朝鐵 一新 二新 京春 京東 朝運 同新 漢水電 京電 同新 西鮮電 同新 朝水 ◇鑛業株 小林鑛 無煙炭 同新 三陟 日マグ 製鍊 岩村鑛 鮮燃炭 三國 同新 朝陽 ◇重化工業 高周波 鮮工新 弘中新 同新 朝機械 國產車 朝石油 同新 北鮮紙 東拓 同新 米市場 ◇大陸株 鮮工廠 同新 日窒 同新 鞍山鋼 鮮拂鉛 同新 鮮北炭 滿洲炭 中華炭 東亞煙 同新 北支開 中支振 大同產 蒙疆開 鮮ベル 鮮パル ◇內地株 ◇紡織株 東紡 同新 日東紡 同新 日清紡 同新 日華紡 倉紡 同新 日本レ 帝人 同新 同新 日毛 ◇鑛業株 北海炭 昭和鋼 石原產 同新 新釜鋼 北樺 昭和炭 帝石油 ◇化學工業 日窒 同新 電化 同新 日曹 同新 日石 ◇重工業 大同鋼 小倉鋼 同新 ニツケ 朝鮮新 昭和電 日立新 日輕金 石井鐵 昭和飛 德重工 ディゼ 同新 東洋ベ 日ビス ◇船舶運輸 國際船 東洋船 川崎重 同新 川南 石川島 同新 三菱重 三井 ◇製糖株 台灣糖 同新 鹽水港 ◇電氣瓦斯 東京電 同新 關東電 關西電 ◇製紙製粉 王子紙 日清粉 同新 日本粉 ◇諸株 讀賣 博報堂

(各銘柄の仲值 [illegible])

後三國志
出師の卷【173】
吉川英治(作)
矢野橋村(繪)

天血の如し(二)

……誰も答へる者もない。われこそと名乘り出て、その至難に赴かうといふ者がない。

それもその筈—孔明は、この大事に赴く者は智勇膽略の兼備はつてゐる良將でなければ用ひ難い。——と前提してゐるのである。

孔明のひとみは、魏延の顏を見た。しかしその魏延ですら容を正して無言だつた。

——と、王平がつと進んで、

『丞相。それがしが赴きませう』

と、思ひ切つた語調で云つた。

孔明は、敢て欣びもせず、

『もし仕損じたら何うするか』

と、反問した。

王平は悲壯な面色で、

『成功するや否やなどは考へてをりません。たゞ今、丞相のおことばには、この一戰こそ、蜀の興亡にも關はる大事と仰せられました故、不才を顧みるいとまなく、唯一死を以て國に報ぜんとするのみです』

『王平は平時の良才、戰時の忠將。その一言で可し。しかし魏の大軍は、二段にわかれ、前軍張郃、後陣司馬懿のあひだは正にみづから死地そのものだ。わが命じるところはその死地の間に入つて、戰へといふ無理な兵法なのである。いはゆる捨身の戰ひだ。なほ赴くか』

『謹んで赴きます』

『では、もう一軍添へてやらう。たれか王平の副將として赴く者はゐないか』

『それがしにお命じ下さい』

『だれだ。名乘つた者は』

『前軍部將張翼です』

『せつかくだが、敵の副將張郃は、萬夫不當の勇、張翼では相手に立てまい』

聞くと張翼は、殘念がつて、奮ひ立つた。

『丞相には何事を仰せある。それがしとて死を以て當れば恐る者を知りません。異儀があつたら、後、この首をお刎ね下さい』

『それ程いふならば、望みにまかせてやらう。王平と汝と、おの〳〵一萬騎をつれて、今宵のうちに、ひそかに道を引つ回し、途中の山に潛め、そして明日、魏の前軍がわれを追擊にかゝり、通り過ぎるを見たら、司馬懿の第二軍が續く前に——その間へ——楔として討つて出で王平は張郃軍のうしろへ蹴り、張翼は司馬懿の出端へぶつかつて戰へ。……あとは孔明にべつの計もあれば、味方を恐はず、その一ケ所を一期の戰場として死戰を勵め』

命をうけると、二將は、孔明の前に立つて、

『では、お別れいたします』

と、暗に死別を告げて、すぐその行に就いた。

孔明は、うしろ姿を見送つてゐたが、やがてすぐその後で、

『姜維、廖化。これへ』

と、さし招き、各自に各三千騎をひつさげて、王平、張嶷の後を追ひ、その戰場となるべき附近の山上に登つて、待機せよといひ渡した。

そして、二人が行く前に、

『こゝぞと、戰機の大事を見極めたら袋をこの錦に開け』

と、錦の嚢を渡した。いはゆる智囊である。

次に、

吳班、吳懿、馬忠、張嶷の將に呼ばれた。

『其方たちは、正面を以て、寄せ來る敵の前面に當れ。堅となつて防ぎ戰へ。しかし明日の魏軍の鋭氣は怖らく必殺必勝の氣で來るであらう故、無碍に交へれば、必定、支へきれなくもなる。一突一退、緩急の呼吸をはかつて、やがて關興の一軍が討つて出るのを見たら、そのとき初めて、一際に蹴つて、力をあげて死戰せい』

孔明は又、さいごに關興へかういふ命令を與へた。

『汝は、一軍を以て、この附近の山間にひそみ、明日、余が山上にあつて、紅の旗をうごかすのを見たら、一度に出て、敵とまみえよ』

かくて總てに叫つて手はずが終ると、孔明は一騎をとつて、黎明早くも山上へ登つて行つた。この日、朝霧は低く、日輪は數丈に滴紅を染め、未だ萬地の血にならない前に、天すでに血の如しであつた。

新刊紹介

▲國民文學(六月號)『戰爭と文學』座談會、特輯『新綠詩集』他創作三篇、金史良、牧洋、李源貞各氏(七十錢、京城・光化門通一〇、人文社)▲新時代(六月號、五十錢・京城・鍾路一ノ八六・新時代社)▲文化朝鮮(初夏號、三十錢、京城・漢江通三ノ六三、鐵道局內東亞旅行社京城支社)▲滿鐵調査月報(二六〇號)▲同盟グラフ(二八九號)▲東大陸(六月號)▲建設青年(六月號)▲日本女性(六月號)

野村の投資信託 第十七次 募出
決戰段階に處する理想的貯蓄法
投資の妙味を加味した新貯蓄法
發賣 一口五百圓
期日 六月廿二日迄
京城府黄金町二丁目 野村證券

肺炎 感冒 肩こり 腰痛にも
デルモライツ
使ひよい粉末濕布 百瓦 一圓

清算・實物 朝鮮取引所一般取引員 古野取引店

ミミナル

岩村鑛業 小林鑛業 朝鮮水力

現時投資と思惑に地株中の尤なるもの短期に現物に今や前途に波瀾を含んで興味津々大方の御利用を乞ふ 資料其他御照會請ひ
京城府黄金町二ノ一九九 東亞證券米豆株式會社 淸算部、現物部

南京虫根絶藥 ナンキン
果樹・農藝・蔬菜用 みやま殺虫劑
日本農藥社

精力強進劑として卓拔なる効果を發揮する! 蔘茸トニク
吉善堂製藥株式會社

頭腦過勞者の必携藥! ノーシン

女性疾患 漢方藥 三省調血精
の効き目は神秘的なものとされてゐる本劑は婦人科疾患に專用の最高貴藥、漢方藥に更に新藥數種を配劑せるものにして幾多の實驗を經たるものだから絶對確信を持つて推奬す。
☆三圓半・六圓半 全國の藥店にあり

名曲レコード 明時堂 京城本町

三木翠山作美人畫
東西諸大家近作畫展
會期 六月十九日(土曜) 二十日(日曜) 二日間 觀覽隨意
會場 京城府南山町二丁目 株式會社京城美術倶樂部 電本②二三六〇番

短期 現株 吉村取引店 京城府黄金町二丁目 電話代表本局②8101

有價證券 朝鮮取引所一般取引員 高橋國基商店

歸鮮報告大公演!
朝鮮楽劇團
どんな舞台にも今までこゝろみられなかつた實に奇拔な豪華な實演です。內地公演そのまゝの舞台をぜひお揃ひで御覽下さい!
明治座